（第二版）（原稿記載）（四月一日第三種郵便物認可）昭和七年七月九日 臺灣日日新報 （水曜日） 第一萬一千五百八十四號 （一）

臺灣日日新報 昭和七年七月九日 七月八日 夕刊定価一部五厘

臺灣愛國二十六號機 不時著して大破

搭乘者二名は輕傷

八日午前十時十二分練兵場で

八日午前十時十二分、臺灣愛國號の試驗飛行をなすべく、根本少尉は第二十六號機を操縱、高橋曹長同乘して臺北練兵場を離陸したが五十米の高度に上翔した際突如機關部に故障を生じたので不時著陸せんとしたところ馬場町四二番地青山倉吉氏方裏手の立木に觸れ機體は地上に顚覆し左前翼を大破、機關部を破損したが搭乘の根本少尉、高橋曹長は共に下顎部に裂傷を負うたのみで直に臺北衞戍病院に入院手當を加へた（號外再錄）

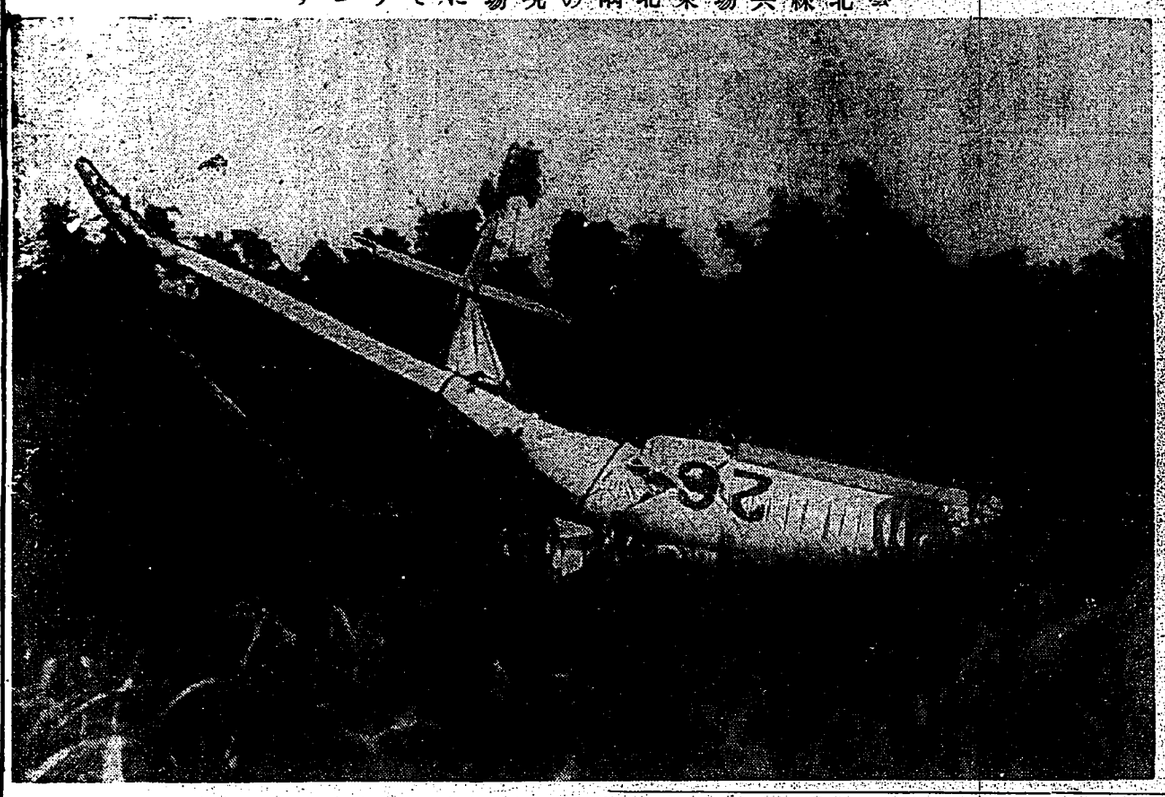

墜落破損した臺灣愛國二十六號
臺北練兵場東北隅の現場にてうつす

機關の不調を整へ 飛行を敢行して遭難

左前翼は滅茶々々

愛國號の獻納式は 豫定の通りに實施

二十六號機の破損について 臺灣軍司令部の發表

八日午前十時、第二十六愛國號（愛國第二十六號）は臺北練兵場に於て試驗飛行中機關の故障に依り場外に不時著陸機體は修理を加へざれば使用し得ざる程度に破損十指乘員重輕根本少尉、同乘高橋曹長は無事なり

◇

因に同機は昨夏に於て當時の第七日臺北に始めて始めて始めて

一、八日午前十時頃（第二十六愛國）號は臺北練兵場に於て試驗飛行中機關の故障に依り場外に不時著陸機體は修理を加へざれば使用し得ざる程度に破損十指乘員重輕根本少尉、同乘高橋曹長は無事なり

◇

因に同機は昨夏に於て當時の第七日臺北に始めて始めて始めて

二、右の如く不時著陸せんとしたるも機體は比較的にして故も輕傷に過ぎたる幸運にして取り何等手當なし

三、愛國號式典前に於て破損の爲右飛行機の修繕を上空に見るを得ざるは其の遺憾とする所なるも陸力修理を急ぎ島民の熱誠を無にするが如き事なき樣一日も早く復舊に盡力中なり

四、七月十日の獻納式は豫定の如く實施す

入院した愛國二十六號搭乘者
【上】衞戍病院の廊下にて（中央根本少尉）【下】應急手當を受けてゐる高橋曹長

操縱熟練のため

二十六號機は修理後使へる

軍部は總動員の大童

愛國第二十六號（愛國）の不時著陸事件は臺北練兵場東北隅に於ける試驗飛行中の故障に依る墜落破損事件で搭乘者の負傷といふ程の事で軍部當局は總動員で

總動員で ヒクリ遽しくしてゐる關官邸では小林參謀副官を中心に西田、官內兩副官が狙撃の際明書作成に腦を惱ませてゐる、向ひ側のテーブルを圍んで衞戍飛行大隊長を中心に山田、河村兩參謀長大尉が殿內參事と打合せの後

軍司令官 と打合せのため海水參謀長は自動車で官邸と軍部を飛ぶやうに往復する、此の忙しさの中で記者の質問に田中統參謀、河村、山田の諸大尉は語る

操縱者の根本少尉は下士官時代から永く乘つてゐるので操縱に付ては經驗の上だ、離陸して間もなく高度約十米の邊で發動機が不調となつたが普通なれば高度十五米迄にては資格にコースを取つてよいことになつてゐるのだ、併し此著な損本少尉は直に引返してコースを取れば人家がある

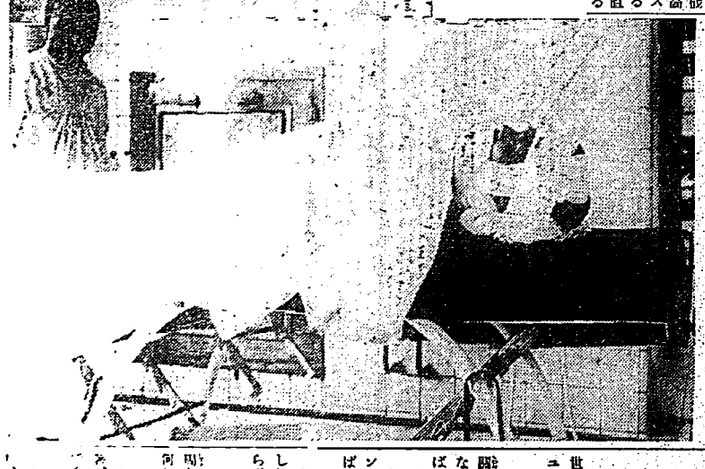

あの程度の損傷は

操縱熟練のため

二十六號機は修理後使へる

軍部は總動員の大童

愛國第二十六號（愛國）の不時著陸事件は臺北練兵場東北隅に於ける試驗飛行中の故障に依る墜落破損事件で搭乘者の負傷といふ程の事で軍部當局は總動員で

總動員で ヒクリ遽しくしてゐる關官邸では小林參謀副官を中心に西田、官內兩副官が狙撃の際明書作成に腦を惱ませてゐる、向ひ側のテーブルを圍んで衞戍飛行大隊長を中心に山田、河村兩參謀長大尉が殿內參事と打合せの後

軍司令官 と打合せのため海水參謀長は自動車で官邸と軍部を飛ぶやうに往復する、此の忙しさの中で記者の質問に田中統參謀、河村、山田の諸大尉は語る

操縱者の根本少尉は下士官時代から永く乘つてゐるので操縱に付ては經驗の上だ、離陸して間もなく高度約十米の邊で發動機が不調となつたが普通なれば高度十五米迄にては資格にコースを取つてよいことになつてゐるのだ、併し此著な損本少尉は直に引返してコースを取れば人家がある

高橋曹長は 相當に重傷

生命に別條はない

丁度南山氏宅に慰安取りに行つてゐて現場を目擊した臺北市上課附

高橋曹長を 座席から引出す

墜落目擊者の話

町の總代原金藏支店の店員大原君を訪ねてその目擊談をきけば次の樣に語つた

青山さんの奥さんと外に出てお話をしてゐたのですが、何だかエンジンに故障のある相なガタガタ〳〵〳〵と云ふ音がするので、何ふと見るとすぐぶん低い所 からこちらをむけて落ちて來るではありませんか、びつくりして家の裏に逃げたのです、次の瞬間は家の西側にある木にぶつかつて落ちてゐました、飛來してゐた方は二人とも元氣の樣でしたが、一人の方は口のあたりから大分血が出 てゐました、私と其時もこゐた人二、三人が驅つてゐる人（高橋曹長）をかかへ出して一應土手の上にねかせました、そのうち兵隊さんが來て、二人をつれて行つた樣です。びつくりしましたよ

私はお陰 で輕傷で濟みましたが高橋曹長は重傷です

部下を思ふ 同僚の念で少尉の眼は何時しか涙くんでゐた

田中參謀 「せめて百米も上つてゐたら安全に不時著陸出來たのですが……」と殘念がつてゐた

餘り低空の 「故障で困つた」

操縱の根本少尉の談

五十米位上つた時に發動機に又も故障を生じプロペラの力が甚だしく弱くなり下降しつゝあつたのでこれではいけないと思ひ不時著陸すべく左廻りに廻つて練兵場へ戻らうと試みましたが高さ僅か五十米の低空で故障を起したために練兵場に著陸する前に飛行機が落下し運悪く東北部の墓防の木にひつかかつて了つたのです

高橋曹長は 相當に重傷

生命に別條はない

丁度南山氏宅に慰安取りに行つてゐて現場を目擊した臺北市上課附

高橋曹長を 座席から引出す

墜落目擊者の話

町の總代原金藏支店の店員大原君を訪ねてその目擊談をきけば次の樣に語つた

青山さんの奥さんと外に出てお話をしてゐたのですが、何だかエンジンに故障のある相なガタガタ〳〵〳〵と云ふ音がするので、何ふと見るとすぐぶん低い所 からこちらをむけて落ちて來るではありませんか、びつくりして家の裏に逃げたのです、次の瞬間は家の西側にある木にぶつかつて落ちてゐました、飛來してゐた方は二人とも元氣の樣でしたが、一人の方は口のあたりから大分血が出 てゐました、私と其時もこゐた人二、三人が驅つてゐる人（高橋曹長）をかかへ出して一應土手の上にねかせました、そのうち兵隊さんが來て、二人をつれて行つた樣です。びつくりしましたよ

私はお陰 で輕傷で濟みましたが高橋曹長は重傷です

部下を思ふ 同僚の念で少尉の眼は何時しか涙くんでゐた

田中參謀 「せめて百米も上つてゐたら安全に不時著陸出來たのですが……」と殘念がつてゐた

餘り低空の 「故障で困つた」

操縱の根本少尉の談

五十米位上つた時に發動機に又も故障を生じプロペラの力が甚だしく弱くなり下降しつゝあつたのでこれではいけないと思ひ不時著陸すべく左廻りに廻つて練兵場へ戻らうと試みましたが高さ僅か五十米の低空で故障を起したために練兵場に著陸する前に飛行機が落下し運悪く東北部の墓防の木にひつかかつて了つたのです

根本少尉 は飛行第八聯隊附中尉で東北帝國大學に學ぶ傍ら陸軍飛行學生として昨年三月所沢陸軍飛行學校に入學、同年十二月卒業、今春三月から臺北飛行第八聯隊へ入隊した

根本少尉 の取つた操縱は實に熟練の極致で、なければ出來ない、操縱者が最も困難とする離陸着陸に於ても殆んど故障がなく、人家に損害を與へざる樣に努めたのは實に感謝せる技倆である、操縱者より同乘者の高橋曹長の方が重傷の程度が重いのは八八式の機體の構造の關係から來るものである、試驗飛行離陸前に各部分に付ては整備完璧を期つてゐるのであるから萬全を信じてゐるのである、何しろ機械のことであるから人事を盡して天命を俟つのみだ、故障といふことは神のみが知る許りだ、飛行時機は生命を賭してやつてゐるのだからね

島民赤誠 の結晶によるものだ、早速復舊修理を加へるが一應所沢の上陸東で加修する、內地に於ける愛國號の命名は製作當局に於て之をなされ

餘り低空の 「故障で困つた」

操縱の根本少尉の談

五十米位上つた時に發動機に又も故障を生じプロペラの力が甚だしく弱くなり下降しつゝあつたのでこれではいけないと思ひ不時著陸すべく左廻りに廻つて練兵場へ戻らうと試みましたが高さ僅か五十米の低空で故障を起したために練兵場に著陸する前に飛行機が落下し運悪く東北部の墓防の木にひつかかつて了つたのです

根本少尉 は飛行第八聯隊附中尉で東北帝國大學に學ぶ傍ら陸軍飛行學生として昨年三月所沢陸軍飛行學校に入學、同年十二月卒業、今春三月から臺北飛行第八聯隊へ入隊した

根本少尉 の取つた操縱は實に熟練の極致で、なければ出來ない、操縱者が最も困難とする離陸着陸に於ても殆んど故障がなく、人家に損害を與へざる樣に努めたのは實に感謝せる技倆である、操縱者より同乘者の高橋曹長の方が重傷の程度が重いのは八八式の機體の構造の關係から來るものである、試驗飛行離陸前に各部分に付ては整備完璧を期つてゐるのであるから萬全を信じてゐるのである、何しろ機械のことであるから人事を盡して天命を俟つのみだ、故障といふことは神のみが知る許りだ、飛行時機は生命を賭してやつてゐるのだからね

島民赤誠 の結晶によるものだ、早速復舊修理を加へるが一應所沢の上陸東で加修する、內地に於ける愛國號の命名は製作當局に於て之をなされ

高橋曹長は 相當に重傷

生命に別條はない

丁度南山氏宅に慰安取りに行つてゐて現場を目擊した臺北市上課附

高橋曹長を 座席から引出す

墜落目擊者の話

町の總代原金藏支店の店員大原君を訪ねてその目擊談をきけば次の樣に語つた

青山さんの奥さんと外に出てお話をしてゐたのですが、何だかエンジンに故障のある相なガタガタ〳〵〳〵と云ふ音がするので、何ふと見るとすぐぶん低い所 からこちらをむけて落ちて來るではありませんか、びつくりして家の裏に逃げたのです、次の瞬間は家の西側にある木にぶつかつて落ちてゐました、飛來してゐた方は二人とも元氣の樣でしたが、一人の方は口のあたりから大分血が出 てゐました、私と其時もこゐた人二、三人が驅つてゐる人（高橋曹長）をかかへ出して一應土手の上にねかせました、そのうち兵隊さんが來て、二人をつれて行つた樣です。びつくりしましたよ

私はお陰 で輕傷で濟みましたが高橋曹長は重傷です

部下を思ふ 同僚の念で少尉の眼は何時しか涙くんでゐた

田中參謀 「せめて百米も上つてゐたら安全に不時著陸出來たのですが……」と殘念がつてゐた

その日その日

○

ドイツを中心にどらい變化が世界に起つた、それはヴェルサイユ講和條約のお蔭だ

○

ロザンヌ會議が終まれば賠償に關する問題の取扱は全部反古となり獨逸は十五億圓を駄圓に換へれば宜しいことになる

○

英米伊等が寄つてたかつてフランスを壓迫した結果だ、兎に角すばらしい國際政局の大轉換

○

あの大西洋を十一時半で一飛びしたのみか經費から三十一時間足らずで一氣に伯林まで

○

いまに一般にして地球を一周して來るといふ時代が來さうだ何しろ世界は狹くなつて困る

○

エンヤ、ハトヤ選手一行來國、永く花盛りをファインプレーお願ひしつゝ

○

愛國機二十六號の不時著陸は、機關に故障を生じたので止むを得ず不時著陸したのだ、乘員は無事だ、

○

新外相、就任早々に代へて在外使臣に訓令を發せと激勵別段

○

民政黨また內閣攻撃を豫想し聯盟「倒閣」をして選擧區を正しく整備せしめよと說く、東朝紙七日の社說の如きソレ

○

成る程政府當局の態を公正にすればき易するのは此の內閣くらゐのもの

○

果然、馬公海軍の活動となる、惡兒の如き對岸の不逞海賊隊必ず覆滅と滅亡とを與へ

○

政府當局のお眼目や伺ひ當だけに引張られたくない、當局は改善の特殊事情でゆくが宜しい

○

農米の內地移入制限は聞えませぬ、お手柔かに願ひやう得用の奏上が聽ひたい

○

愛國機二十六號の不時著陸は、機關の故障としても輕名を前にして幸だ

御中元の贈り物
御家庭
本位の
ヤマサ醬油
宮內省御用達
ヤマサ醬油株式會社

駐滿最高機關 武藤信義大將に內定

副總監は永田秀次郎氏 既に內交渉を開始

【東京七日發電通】陸軍では四頭政治統一後の最高機關に武藤信義大將を推すことに內定してゐるが、親任文官を以て充つべき副總監若くは政務總監には東京市長永田秀次郎氏を推すこととし、既に內交涉を爲しつつあり、尙ほ四頭政治の統一に伴ひ關東軍參謀長も中將若くは少將と制度を改正し、現參謀長橋本虎之助少將が最適任とされ、四頭政治統一後も現職に留まるであらう（寫眞は（上）武藤信義大將（下）は永田秀次郎氏）

陸軍の內部に精神的大改革

部外問題に就ても陸相が閣議等で發言の決意

【東京八日發電通】荒木陸相は全軍將兵の統一的內省と大覺醒を促して陸軍自ら的確に神的大改革を加へ以て新時代に處する國軍の本義を明にし、然る後この本義を發揮行する爲めに必要なる國內體制に付き軍本來の立場に反せざる限度に於て關係その他に發言の上之が實行を期すべき決意を定め、五日

首腦部會議を開催してこの決意を傳達、會議に於ては具體的研究を爲すべき旨を命令すると共に今後閣議に陸相が出席して國務大臣の一員として國防に關する問題に關し發言を爲すことに決し、右に關する各閣僚の意見調査研究を急いでゐるが目下閣議の重點となつてゐる陸相其の他の意見の如くである

軍部內改革

一、學閥、學歷破壞、經歷等に依る人事上の觀念的差別を撤廢し爾後一切人材本位の人事を行ひ、以て軍紀の不振を除去して國軍全體の向上心を刺戟すること

二、隊長（特に中隊長）に對する上司の干涉を減少すると共に隊長の權限を擴張し下士官兵の教育訓練に關し積極的創意的ならしむる途を與へ以上の如き方針に依り具體的改正案に檢討を加へつゝあるが、右に關聯して軍紀を十分振作し眞に皇軍たるの本義に徹せしむること

對部外事項

軍隊をして皇軍たるの本義に徹せしむるには獨り軍隊教育のみを以てしては不可能である、即ち兵卒の家庭關係、教育の腐敗思想傾向等は軍隊內部に直接に反映する弊害を除去しない所であるから、國防大局たる陸軍大臣より經濟經營思想教育等廣く國民全般に直接的反映を與ふる諸問題に付き發言すべきであり、その第一着手として社會教育の一環たる映畫の檢閱權を陸軍大臣に移すこと

マック首相疲勞

【ローザンヌ七日發電通】英佛兩首相は三十日マルクとするの妥協案を受諾したが、ダルサイユ講和條約其他の政治的經濟は解決として擔保したと云ふ

【ローザンヌ七日發電通】英佛兩首相は六日の六國會議で疲勞の爲め少しく會議を中斷したが、七日朝も朝食後續論がひとしきり進められたにパリ

イツの賠償を總額三十億マルクとするの妥協案を受諾したが、ダルサイユ講和條約其他の政治的經濟は解決として擔保したと云ふ

マック首相疲勞

【ローザンヌ七日發電通】英佛兩首相は六日の六國會議で疲勞の爲め少しく會議を中斷したが、七日朝も朝食後續論がひとしきり進められたにパリ

佛、獨首相間に妥協愈よ成立

賠償問題最終解決

【ローザンヌ七日發電通】賠償問題に關する獨佛間の懸案は遂に解決の上打ち切るべき獨佛兩首相の第二次會合は七日午後再開されることとなつた

獨逸の三大臣 佛首相を訪ふ

エリオ氏に受諾の色

【ローザンヌ七日發電通】ドイツ全權ノイラート外相は七日午前十時十分自動車にてフランスのエリオ首相のパーペン首相、クロック藏相

【ローザンヌ七日發電通】獨佛兩首相會見の結果、獨逸側全權團は七日夜の本會議に提出されることとなつた

獨佛妥協案脫稿

【ローザンヌ七日發電通】獨佛兩國間の賠償問題に關する獨逸側の覺書は七日夜遂に脫稿となつて午後十時頃ノイラート外相より佛國側へ手交された

滿鐵後任總裁は梶原氏に內定

多數の中から選ばれて

【東京八日發電通】八日午前九時半閣議開會前永井拓相、內田外相、山本內相、松田遞信、官房書記官長等會合して滿鐵總裁問題に付き最終的協議する所あつたが梶原仲治氏に內定した

【東京八日發電通】八日午前十一時十分發電通至急報】滿鐵總裁は梶原仲治氏に內定した（寫眞は梶原仲治氏）

梶原氏が一番適任

協議の後、陸相語る

滿鐵總裁に內定した梶原仲治氏は明治四年七月に生れ當三十二年東京帝大英法科を卒業し同三十九年日本興行に入り大阪支店長、常務代理取締役等を經て大正十年日本興業銀行參事、翌年同行理事に就任、昭和六年九月同行を辭職、日本勸業銀行總裁に就任し爾來引續き同職に在つたが、今回滿鐵總裁の大役を拜命するに至つた

梶原氏略歷

滿鐵總裁に內定した梶原仲治氏は明治四年七月に生れ當三十二年東京帝大英法科を卒業し同三十九年日本興行に入り大阪支店長、常務代理取締役等を經て大正十年日本興業銀行參事、翌年同行理事に就任、昭和六年九月同行を辭職、日本勸業銀行總裁に就任し爾來引續き同職に在つたが、今回滿鐵總裁の大役を拜命するに至つた

やれとあれば 最後の御奉公

梶原仲治氏語る

【東京八日發電通】滿鐵總裁に內定した梶原仲治氏は八日午後八時半頃より自宅に於て左の如く語つた

うか知らぬ、人物としては梶原仲治氏が一番適任と聞いてゐるだらうと勸められてゐる

【東京八日發電通】梶原仲治氏は滿鐵總裁問題に付き最終的協議する所あつたが梶原仲治氏に內定した

具體的に名を擧げ協議したが決まらなかつた、八日夜まるかと

やれとあれば最後の御奉公

梶原仲治氏語る

やれとあれば自分の義務として引き受けてもよいが、滿鐵總裁の如き大任を果すに適するや否やは自分の決心だ

滿鐵後任總裁 梶原氏に內定

多數の中から選ばれて

【東京八日午前十一時十分發電通至急報】滿鐵總裁は梶原仲治氏に內定した（寫眞は梶原仲治氏）

邦人漁夫四百名を 露國官憲が監禁

待遇改善で罷業を敢行し 監視船春吉丸急行

【東京八日發電通】カムチャツカ西海岸北部のプチテー島に於ける露人漁業會社に雇傭されてゐる邦人漁夫四百名は五日ロシア官憲のため監禁され、漁業を以て國勢に貢獻されつつある百七日後露林省に入港あつた、漁獲不明なるも待遇改善を敢行し、その筋めダー・ベリーに監禁されるに至つたものと見られ、監禁結果先は直ちに現場に急航したが露林省では漁業を重視してゐる

基隆署でもスピード捕物

山海臺灣物產會社の五百圓盜難事件

【基隆電話】去る六日午後十一時現金約一百四十圓、小切手百七十圓が盜まれ犯人捕縛にかゝつた事件があつた

督府の對岸兼任事務官

それ〳〵更新

【ローザンヌ七日發電通】獨逸の賠償支拂能力に關する專門家委員會は七日午前十時半より第一回會議を開き、ヤング氏を議長に選出した

大戰責任の解釋に相違

獨逸と佛國との間に

【ローザンヌ七日發電通】佛國側の發表によれば獨逸側に於ては獨逸の戰爭責任に關する條項に對し三十億馬克よりは稍多いらしく、佛國側に於ては從來の通り四百億馬克と主張してゐるが、ドイツ側は之を以てベルサイユ講和條約第二百三十一條を無效なりしむるものと解釋し、フランス側は特に左樣な解釋を爲さゞるものたることを宣言するであらう

增田稅關長九日退京

【東京支局七日發急報電話】增田稅關長は來る九日出發汽船にて京都に立寄り十四日神戸より汽車にて歸任する

今夜は京町 明晚は本町 變裝探し

中元發出し京町實業奉祝會主催にて本町實業奉祝會後援の下に來る九日午後八時より九時迄、新市場、學生、官吏、電工、レッキス等十數名が京町通りの某所に於て變裝し同所より本町通りの某所に於て變裝し同所に集合し其間を往復する間、投票方法は當日發表の筈なるが福々賞品、生活用本店主、盛澤本店主、山島店主、一六衣料店主、下段右より【寫眞下】は變裝主催、上段右より松原店主、【寫眞上】は京町實業奉祝會主催、前列向つて右より鹽商店主、日の本店主

◇

本町實業奉祝會主催にて來る九日午後八時半より十時迄に決定したる變裝探しは九日午後八時より十時迄に決定したる變裝探しは九日午後八時より十時迄に決定したる變裝探しは九日午後八時

殘月譜

(224)

志乃田廸司作

清水三重三畫

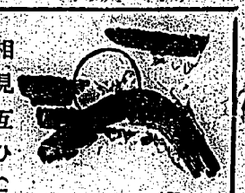

相見互ひ（一）

「おや、笠蔵ちゃありませんか、ぜひ四文や五文の金を融ひに番町までお供をさせられやや、やり切れませんや、此處で一つ、御駄ひを願います」

「所が一文も持ち合せて居らぬのだ」

「へえ？」

「金がないと云つて、ただ醜絡をするな、おからかひになるも大概にして置いて頂きとう存じます、どうぞ、お歸めなさいませに——」

「そんなことを云つても、郎く來てくれれば金はないんだ」

「金はない、なんて御しやつては困ります、現れば立派な御旗本が、僅かの金を——ぬ、錢つた、さては、あんたは、この雲駄直しを騙る曲だな」

「えつ？」

「雲駄直しは大嘘をわめいた。雲駄が溜つて來た。

「旦那、おからかひになるも大概にして置いて頂きとう存じます、どうぞ、お歸めなさいませに——」

「そんなことを云つても、郎く來てくれれば金はないんだ」

「金はない、なんて御しやつては困ります、現れば立派な御旗本が、僅かの金を——ぬ、錢つた、さては、あんたは、この雲駄直しを騙る曲だな」

「えつ？」

「金がないと云つて、ただ醜絡をするな

漢文臺灣日日新報

陸軍內部精神改革
明皇軍處新時代之本義
事關陸軍陸相發言要望

八日東京電。荒木陸相。決以來陸軍自體徹底內省爲基礎。於陸軍內部。大加精神改革。以明皇軍處新時代之本義。然後發揚遂行。凡國中絕對必要諸問題除有統軍本來之立場外。欲於閣議。其他機會。發言要望。五日召集首腦部會議。授以此意。命於各局課。具體研究。今後每週火曜日。開局長會議。陸相決定每回出席。銳意研究。各局課。正念調查研究。目下論議要點如左。

▲軍部內改革事項

一、照學歷。學業成績。經歷等。嚴加考慮。決算人事上親念差別。必以人材爲本位。以去將校不平。而則戒其向上心。

二、寬上司對隊長(特中隊長)干涉。擴張隊長之權限。使於下士官兵之教育練精。期創徹底。而依具體改正。於精神方面之效用。一層振肅軍紀。眞徹於皇軍之本義。

▲對部外事項

使軍隊徹皇軍之本義。須以軍隊教育不可能。卽兵卒之家計困難。教育之腐敗。思想之傾向等。於軍隊內部。直接反映。更不待論。國務大臣陸軍大臣凡經濟社會思想教育等。於軍隊直接反映諸問題。所宜發言。第一著手。農村救濟是也。

滿鐵總裁後任候補
拓相陸相銓衡略決

八日東京電。永井拓相。七日於儲密顧問官招待晚餐會後。會荒木陸相。關滿鐵總裁候補。衆樽山資英。梶原仲治。井上匡四郎子。兒玉秀雄伯。馬場鍈一。山之內一次。市來乙彥。結城豐太郎。某陸軍大將。有吉忠一。根本承治。根方幸次郎。其他多士。銓衡結果。尙除樽山。井上。兒玉。有吉。梶原。馬場五氏。拓相更擬於八日閣議前。與內田外相。荒木陸相協議。決定最終候補。求齋藤首相決裁云。

滿鐵總裁梶原氏
首相等銓衡內定

八日東京電。八日午前九時半。閣議開會前。永井拓相。內田外相。山本內相。柴田書記官長等。於首相官邸。與齋藤首相。銓衡滿鐵總裁問題。內定梶原仲治氏云。

聞梶原氏
最爲適任
荒木陸相談

八日東京電。荒木陸相日。具體舉名。協議未決。八日決否未知。聞人物。梶原仲治氏。最爲適任。

如命經營
決心奉公
梶原氏談

八日東京電。梶原仲治氏日。滿鐵總裁一席。全然未受。南滿統治。重大復雜。若命經營。光榮何加。自當銘眞從事。以爲最後奉公。

橫道河子失
住民堪虞

七日哈埠電。日來東鐵東部線橫道河子。爲三千兵匪包圍。中有二千。攻擊二千自氏團。六日午後八時。勢如雪崩侵入占領。

駐滿正副總監
推武藤永田兩氏說

七日東京電。陸軍內定四頭政治統一後最高機關。推武藤信義大將。以親任文官充副總監。或政務總監。推東京市長永田秀次郎氏。既定安泊。又閣東軍參謀長。或改川中將或少將之制度。現參謀長橋本虎之助少將最適任。四頭政治統一後。或仍留任云。

臺灣米移入制限案
本島與廢攸關
關係業者糾合反對

槙民地產米內地移入統制最近地方庄長。有飛檄於案。初雖係一片風說。竟漸成事實。爲救濟內地產米不動組合。以促進運動者。正米市場組合。睹此形勢。已不能默視。決意糾合全島米穀關係者全部。開始移入統制絕對反對運動。具山正米組合常務。六日午後。訪殖田殖產局長。交換意見。殖田局長意見。因彼在拓務省殖產局長時代。已經督府殖產局主催之商業美術展覽會。其磋商會。既如昨報。於七日午後一時開於植物園內商品陳列館有督府。州。市各關係者。民間臺北商工會。貿業會總商會各代表者。谷町會長。副會長。及新聞關係者等。由係員發表其計畫內容及研爲援助。民間一邊。對於斯會。各陳述種種意見。直至四時散會。而臺北組商會代表。出席者爲市內神木洋行。神木資郎氏。立將出席之詳細。報告於會之幹部。決議欲於近日間。發出宣傳單。命各會員參加於陳列館競技。並廣告行列云。

金投機商
大藏省患之
買上惟限產金

七日大阪本社特電。漚水變動已甚。從來每週變更一回。玆者中止。且鑑於金之投機弊害。大藏省欲定合理的劃恒決定方法。以期眞確產金奬勵徹底。現於理財局。研究具體案。太週中行見決定。其梗概如左。

一、劃額發表月二回。

二週間漚水平均行情爲標準。

一、漚水平均行情。當場買上。當日限於當場賣渡。

二、漚水平均行情。當場賣渡。當日限於當場買上。

三、漚水平均行情。當場賣渡。當日限於當場買上。

四、漚水平均行情。當場賣渡。當日限於當場買上。

五、漚水平均行情。當場賣渡。當日限於當場買上。

六、漚水平均行情。當場賣渡。當日限於當場買上。

七、漚水平均行情。當場賣渡。當日限於當場買上。

八、漚水平均行情。當場賣渡。當日限於當場買上。

九、漚水平均行情。當場賣渡。當日限於當場買上。

十、漚水平均行情。當場賣渡。當日限於當場買上。

商業美術展覽會
臺北總商會決定參加
陳列厨競技及廣告行列

金製品之鑄潰。欲爲相當奬勵云。

龍泉茶行賽茶
對優等茶贈金牌

既報海山郡鹽水港街龍泉茶行。去三日午前十時。在本行內。主催高級烏龍茶品評會。出品點數。百三十五點。是日本行主陳溪圳。茶師粗番嘉。及北市美時洋行茶師王平諸氏審查監定。分作五區域。對各區域優等入賞者。各增以金牌一面。其他至五等。優等入賞者如左。

三峽鄭明通。橫溪林屋。成福張本生。土城江有泥。新店林彩等優等者每斤平均三圓以上一等二圓五十錢二等二圓三等一圓五十錢四等一圓二十錢而等外平均九十錢。全部行主賈收云。

臺灣愛國號機
八日午前十時十二分
試驗飛行中墜落
操縱者二名輕傷

臺灣愛國號第二十五、六兩機。八日午前中。在臺北練兵場。舉試驗飛行中。第二十六號機曙時飛上五十米。御國十時十二分。突如後國故障。[illegible]

中華女學者
爲本邦理博

七日東京電。中華民國女大肄業。[illegible]

臺灣米穀組合
改良宣傳
配布宣傳歌

臺北州米穀商同業組合。爲宣傳米粟之晒場。調製選種諸事之改良。同組合主事黃水沛氏。得米穀檢查所後援。作成宣傳歌。印刷二萬枚。近日已配布於州下土礦。聞業者。竝轉送於農民。其歌如左。

臺北土壟。開組合。玆咱大家粟華曝。粟若無乾米快臭。儂錢不得貴甲到。快臭的米存無久。有的落霜著臭腐。設使提去到內地。無價也著趕緊賣。內地親像走魚青。不敢存久賣無錢。米穀無錢粟無價。道的貧成是咱的。勸咱粟著

請建築法實施
延期被却

花蓮港。南工會。屢對當局請願建築法。實施延期。及適宜改正等。被當局却下。於是議對策。欲派調查委員。小川浩。吉村佐平兩氏。赴臺北。臺南。基隆等各都市。視察。實地狀況後議善後策云。

廳豆街
市區改正
建築組成立難

台文都廳豆街市區改正。自決定進行後。現已巡備。工事著手。惟一經改正。則被折毀之店舖。勢須重新建築。丁茲金融窮迫之秋。若非及早籌備。則財源恐從挪用。是以郡與街當局。由前計畫。設一建築組合。合築群力。成市街美觀。自組織以來。原按募股千口。無如應者寥

本島農村救濟案
全島水利。產業組合等
借入金轉借低資程度

既報督府農村救濟案。夙由殖產局。考究對策中。在九月末臨時議會。植民地農村對策案。似易得承認。督府當局。亦欲乘機實現本島救濟方針。然如五省會議。尙未接到何等報告。於是于去七日。更拍電照會。欲依中央政府農村救濟案。爲其基礎。樹立臺灣獨自之案。卽內地與臺灣事情迥異。不論政府成案如何。臺灣欲使由水利組合。及產業組合等借入金。轉爲低利資金之程度云。

彭階棟君
撞球比試
十日在如水社

由內地歸鄉之撞球界選手三角埔三十八番地李金是日午後一時。由鹽水郡守先導。巡視郡內街庄。至三時半。公設假舖等處。及諸團體係北門內野地方隊長。外州廳六名。於去四日午前九時。在郡役所集合。午後一時。出發。行郡務監查。面談長幼有序。農業中心。要在勸農。勸農之道。在獎勵副業。副業之興。在指導婦女。婦女之業。在蠶桑。蠶桑之務。在桑園。桑園之利。在肥培。肥培之源。在堆肥。堆肥之法。在利用廢物。廢物之用。在注意衛生。衛生之要。在淸潔。淸潔之方。在掃除。掃除之實。在勤勉。勤勉之效。在節儉。節儉之德。在興業。興業之本。在勤儉。勤儉興業。實爲立國之大本。

榮販密吸阿片
卽決懲役二箇月

臺北州七星郡土林庄赴子。字三角埔。三十八番地。李金是。昨年二十五歲。販賣。去七月二十日午後一時。由郡守先導。巡視郡內街庄。至三時半。公設假舖等處。及諸團體係。於去六日午後全部終了。

臺南
事務監查

管內內野地方隊長。鹽水七郡長。於去四日午前九時。在郡役所集合。午後一時。出發。行郡務監查。面談長幼有序。農業中心。要在勸農。勸農之道。在獎勵副業。副業之興。在指導婦女。婦女之業。在蠶桑。蠶桑之務。在桑園。桑園之利。在肥培。肥培之源。在堆肥。堆肥之法。在利用廢物。廢物之用。在注意衛生。衛生之要。在淸潔。淸潔之方。在掃除。掃除之實。在勤勉。勤勉之效。在節儉。節儉之德。在興業。興業之本。在勤儉。勤儉興業。實爲立國之大本。

水鄉夏景
鷺陣呼群戲野塘。雨餘習習晚風凉。只應寫入生綃去。添綰菰蒲綠幾行。

金投機商
大藏省患之
買上惟限產金

七日大阪本社特電。漚水變動已甚。從來每週變更一回。玆者中止。且鑑於金之投機弊害。大藏省欲定合理的劃恒決定方法。以期眞確產金奬勵徹底。現於理財局。研究具體案。太週中行見決定。其梗概如左。

一、劃額發表月二回。以二週間漚水平均行情爲標準。

一、漚水平均行情。當場賣渡。當日限於當場買上。

二、漚水平均行情。當場賣渡。當日限於當場買上。

三、漚水平均行情。當場賣渡。當日限於當場買上。

四、漚水平均行情。當場賣渡。當日限於當場買上。

五、漚水平均行情。當場賣渡。當日限於當場買上。

六、漚水平均行情。當場賣渡。當日限於當場買上。

七、漚水平均行情。當場賣渡。當日限於當場買上。

八、漚水平均行情。當場賣渡。當日限於當場買上。

九、漚水平均行情。當場賣渡。當日限於當場買上。

十、漚水平均行情。當場賣渡。當日限於當場買上。

砂利採取中
被人圍打

海山郡板橋街江子翠字第三崁四百四番地徐通。年四十七。去五日午前八時半頃。在臺北市馬場町附近新店溪畔砂利採取中。突然被臺北市東門町番地不詳周阿慶。年三十二。外氏名不詳。五名圍住。各用木棍竹提鐵打。當場昏倒。不省人事。卽受醫師診醫。負全治二週間之重傷。現在入院中。

臺灣愛國號機
八日午前十時十二分
試驗飛行中墜落
操縱者二名輕傷

臺灣愛國號第二十五、六兩機。八日午前中。在臺北練兵場。舉試驗飛行中。第二十六號機曙時飛上五十米。御國十時十二分。突如後國故障。[illegible]

駐滿正副總監
推武藤永田兩氏說

七日東京電。陸軍內定四頭政治統一後最高機關。推武藤信義大將。以親任文官充副總監。或政務總監。推東京市長永田秀次郎氏。既定安泊。又閣東軍參謀長。或改川中將或少將之制度。現參謀長橋本虎之助少將最適任。四頭政治統一後。或仍留任云。

中華女學者
爲本邦理博

七日東京電。中華民國女大肄業。[illegible]

臺灣米穀組合
改良宣傳
配布宣傳歌

臺北州米穀商同業組合。爲宣傳米粟之晒場。調製選種諸事之改良。同組合主事黃水沛氏。得米穀檢查所後援。作成宣傳歌。印刷二萬枚。近日已配布於州下土礦。聞業者。竝轉送於農民。其歌如左。

臺北土壟。開組合。玆咱大家粟華曝。粟若無乾米快臭。儂錢不得貴甲到。快臭的米存無久。有的落霜著臭腐。設使提去到內地。無價也著趕緊賣。內地親像走魚青。不敢存久賣無錢。米穀無錢粟無價。道的貧成是咱的。勸咱粟著

請建築法實施
延期被却

花蓮港。南工會。屢對當局請願建築法。實施延期。及適宜改正等。被當局却下。於是議對策。欲派調查委員。小川浩。吉村佐平兩氏。赴臺北。臺南。基隆等各都市。視察。實地狀況後議善後策云。

廳豆街
市區改正
建築組成立難

台文都廳豆街市區改正。自決定進行後。現已巡備。工事著手。惟一經改正。則被折毀之店舖。勢須重新建築。丁茲金融窮迫之秋。若非及早籌備。則財源恐從挪用。是以郡與街當局。由前計畫。設一建築組合。合築群力。成市街美觀。自組織以來。原按募股千口。無如應者寥

本島農村救濟案
全島水利。產業組合等
借入金轉借低資程度

既報督府農村救濟案。夙由殖產局。考究對策中。在九月末臨時議會。植民地農村對策案。似易得承認。督府當局。亦欲乘機實現本島救濟方針。然如五省會議。尙未接到何等報告。於是于去七日。更拍電照會。欲依中央政府農村救濟案。爲其基礎。樹立臺灣獨自之案。卽內地與臺灣事情迥異。不論政府成案如何。臺灣欲使由水利組合。及產業組合等借入金。轉爲低利資金之程度云。

彭階棟君
撞球比試
十日在如水社

由內地歸鄉之撞球界選手三角埔三十八番地李金是日午後一時。由鹽水郡守先導。巡視郡內街庄。至三時半。公設假舖等處。及諸團體係北門內野地方隊長。外州廳六名。於去四日午前九時。在郡役所集合。午後一時。出發。行郡務監查。面談長幼有序。農業中心。要在勸農。勸農之道。在獎勵副業。副業之興。在指導婦女。婦女之業。在蠶桑。蠶桑之務。在桑園。桑園之利。在肥培。肥培之源。在堆肥。堆肥之法。在利用廢物。廢物之用。在注意衛生。衛生之要。在淸潔。淸潔之方。在掃除。掃除之實。在勤勉。勤勉之效。在節儉。節儉之德。在興業。興業之本。在勤儉。勤儉興業。實爲立國之大本。

榮販密吸阿片
卽決懲役二箇月

臺北州七星郡土林庄赴子。字三角埔。三十八番地。李金是。昨年二十五歲。販賣。去七月二十日午後一時。由鹽水郡守先導。巡視郡內街庄。至三時半。公設假舖等處。及諸團體係。於去六日午後全部終了。

臺南
事務監查

管內內野地方隊長。鹽水七郡長。於去四日午前九時。在郡役所集合。午後一時。出發。行郡務監查。面談長幼有序。農業中心。要在勸農。勸農之道。在獎勵副業。副業之興。在指導婦女。婦女之業。在蠶桑。蠶桑之務。在桑園。桑園之利。在肥培。肥培之源。在堆肥。堆肥之法。在利用廢物。廢物之用。在注意衛生。衛生之要。在淸潔。淸潔之方。在掃除。掃除之實。在勤勉。勤勉之效。在節儉。節儉之德。在興業。興業之本。在勤儉。勤儉興業。實爲立國之大本。

中外要電
俄廷拒華使提議

駐俄中國代表。近對極東局長。提議中俄外交關係回復。及不可侵條約締結。俄政府答以因無異議。華使主張如下。一、俄國力援南京政府在滿主權二、在中國絕對不行赤化宣傳。俄廷委婉拒以暑假後相機容商云

貴族院十日互選
選舉議員

貴族院伯子男團互選議員。總選舉。來十日照貴族院(新選)後藤二藏。

▲伯爵十八名(再選十七、新選一)林博太郎。橋本實斐。堀田正恒。小笠原長幹。川村鐵太郎。樺山愛輔。黑木三次。柳原義光。柳澤保惠。松平恒雄。松本宗隆。二荒芳德。兒玉秀雄。有馬頼寧。酒井忠克。酒井忠正。溝口直亮。

▲子爵六十六(再選五六新選一〇)(再選)非伊直方。岩城隆德。伊東二郎丸。五辻治仲。非土屋四郎。今城定政。池田政時。伊集院彬知。八條隆正。花房太郎。西大路吉光。西尾忠方。保科正昭。豐岡圭賢。戶澤正巳。土岐章。大河內輝耕。大久保立。岡部長景。織田信恒。渡邊千冬。渡邊七郎。片桐貞友。

米谷昌達。米津政賢。吉田清風。立花種忠。冷泉爲勇。曾我祐邦。鍋島直纖。裏松友光。藤信昭。高橋是賢。土道。鄉誠之助。高崎弓彥。高木喜寛。園田武彥。辻太郎。鍋島直明。中村謙一。中島久萬吉。黑田長和。矢吹省三。松岡均平。松尾義夫。德川喜輝。藤村義朗。深尾隆太郎。稻葉俊丸。近藤遵彌。有地藤三郎。

▲男爵六十六名(再選五六新選一〇)岩倉道俱。伊藤文吉。非田磐楠。稻田昌植。元春朝。清岡長言。三島通陽。堅戶敬光。三島彌太郎。非上清純。今園國貞。白川資長。新庄直知。

東園基光。森俊成。毛利元惇。高木正德。加藤泰通(新選)西四辻公堯。富小路隆直。立見鑑丸。安藤信昭。高橋是賢。土御門靖憲。松平保男。松平忠壽。前田利定。松平直平。松平康春。牧野忠寧。舟橋清賢。青木貞光。綾小路俊秋。甘露寺。松平康荘。樋口直温。秋月種英。秋元春朝。清岡長言。三島通陽。堅戶敬光。三島彌太郎。非上清純。今園國貞。白川資長。新庄直知。

彭階棟君
撞球比試
十日在如水社

由內地歸鄉之撞球界選手三角埔三十八番地李金是日午後一時。由鹽水郡守先導。巡視郡內街庄。至三時半。公設假舖等處。及諸團體係北門內野地方隊長。外州廳六名。於去四日午前九時。在郡役所集合。午後一時。出發。行郡務監查。面談長幼有序。農業中心。要在勸農。勸農之道。在獎勵副業。副業之興。在指導婦女。婦女之業。在蠶桑。蠶桑之務。在桑園。桑園之利。在肥培。肥培之源。在堆肥。堆肥之法。在利用廢物。廢物之用。在注意衛生。衛生之要。在淸潔。淸潔之方。在掃除。掃除之實。在勤勉。勤勉之效。在節儉。節儉之德。在興業。興業之本。在勤儉。勤儉興業。實爲立國之大本。

榮販密吸阿片
卽決懲役二箇月

臺北州七星郡土林庄赴子。字三角埔。三十八番地。李金是。昨年二十五歲。販賣。去七月二十日午後一時。由鹽水郡守先導。巡視郡內街庄。至三時半。公設假舖等處。及諸團體係。於去六日午後全部終了。

臺南
事務監查

管內內野地方隊長。鹽水七郡長。於去四日午前九時。在郡役所集合。午後一時。出發。行郡務監查。面談長幼有序。農業中心。要在勸農。勸農之道。在獎勵副業。副業之興。在指導婦女。婦女之業。在蠶桑。蠶桑之務。在桑園。桑園之利。在肥培。肥培之源。在堆肥。堆肥之法。在利用廢物。廢物之用。在注意衛生。衛生之要。在淸潔。淸潔之方。在掃除。掃除之實。在勤勉。勤勉之效。在節儉。節儉之德。在興業。興業之本。在勤儉。勤儉興業。實爲立國之大本。

臺中警察署
命豆腐店
用水道水

臺中市內豆腐店之製造豆腐。夙有不潔風評。於是臺中署。卽派係官調查。製造場及器具等。發見多數不用水道。均使用深井四五尺之淺井非水。當局鑑於有碍衛生。乃命此後各要用水道水。若有不肯者。卽以使用不適飲料水。禁止其製造營業云。

竹州下沿海漁業
極度不振生活窮困
望當局早實施三項

新竹州州一帶沿海地漁業。近陷于極度不振。而竹郡香山。蓬萊。紅毛。竹南郡竹南。後龍兩庄。與苗栗郡通霄苑裡等處之專門漁夫。其營境在農以上。試觀紅毛之漁獲額。在昭和五年。約有四萬圓內外。六年僅一萬圓而已。如苑裡亦不過七萬圓內外。且尚漸次低降至二萬圓。如此減額。係魚價低降。及潮流關係。魚獲不易所致。雖由竹州水產會。屢在沿岸漁業產地。開座談會。講談漁具改良。或奬設發動機漁船。或勸共購新式漁具。亦難濟事。而州下沿海。漁民所切望早施者。爲海洋調查。併給額漁業之獎勵金。譬早定漁港之根據地云。

砂利採取中
被人圍打

海山郡板橋街江子翠字第三崁四百四番地徐通。年四十七。去五日午前八時半頃。在臺北市馬場町附近新店溪畔砂利採取中。突然被臺北市東門町番地不詳周阿慶。年三十二。外氏名不詳。五名圍住。各用木棍竹提鐵打。當場昏倒。不省人事。卽受醫師診醫。負全治二週間之重傷。現在入院中。

彭階棟君
撞球比試
十日在如水社

由內地歸鄉之撞球界選手三角埔三十八番地李金是日午後一時。由鹽水郡守先導。巡視郡內街庄。至三時半。公設假舖等處。及諸團體係北門內野地方隊長。外州廳六名。於去四日午前九時。在郡役所集合。午後一時。出發。行郡務監查。面談長幼有序。農業中心。要在勸農。勸農之道。在獎勵副業。副業之興。在指導婦女。婦女之業。在蠶桑。蠶桑之務。在桑園。桑園之利。在肥培。肥培之源。在堆肥。堆肥之法。在利用廢物。廢物之用。在注意衛生。衛生之要。在淸潔。淸潔之方。在掃除。掃除之實。在勤勉。勤勉之效。在節儉。節儉之德。在興業。興業之本。在勤儉。勤儉興業。實爲立國之大本。

榮販密吸阿片
卽決懲役二箇月

臺北州七星郡土林庄赴子。字三角埔。三十八番地。李金是。昨年二十五歲。販賣。去七月二十日午後一時。由鹽水郡守先導。巡視郡內街庄。至三時半。公設假舖等處。及諸團體係。於去六日午後全部終了。

臺南
事務監查

管內內野地方隊長。鹽水七郡長。於去四日午前九時。在郡役所集合。午後一時。出發。行郡務監查。面談長幼有序。農業中心。要在勸農。勸農之道。在獎勵副業。副業之興。在指導婦女。婦女之業。在蠶桑。蠶桑之務。在桑園。桑園之利。在肥培。肥培之源。在堆肥。堆肥之法。在利用廢物。廢物之用。在注意衛生。衛生之要。在淸潔。淸潔之方。在掃除。掃除之實。在勤勉。勤勉之效。在節儉。節儉之德。在興業。興業之本。在勤儉。勤儉興業。實爲立國之大本。

臺中警察署
命豆腐店
用水道水

臺中市內豆腐店之製造豆腐。夙有不潔風評。於是臺中署。卽派係官調查。製造場及器具等。發見多數不用水道。均使用深井四五尺之淺井非水。當局鑑於有碍衛生。乃命此後各要用水道水。若有不肯者。卽以使用不適飲料水。禁止其製造營業云。

竹州下沿海漁業
極度不振生活窮困
望當局早實施三項

新竹州州一帶沿海地漁業。近陷于極度不振。而竹郡香山。蓬萊。紅毛。竹南郡竹南。後龍兩庄。與苗栗郡通霄苑裡等處之專門漁夫。其營境在農以上。試觀紅毛之漁獲額。在昭和五年。約有四萬圓內外。六年僅一萬圓而已。如苑裡亦不過七萬圓內外。且尚漸次低降至二萬圓。如此減額。係魚價低降。及潮流關係。魚獲不易所致。雖由竹州水產會。屢在沿岸漁業產地。開座談會。講談漁具改良。或奬設發動機漁船。或勸共購新式漁具。亦難濟事。而州下沿海。漁民所切望早施者。爲海洋調查。併給額漁業之獎勵金。譬早定漁港之根據地云。

非番巡查
緝捕不良少年

北署管內。玆值暑天。不良少年。會見跋扈。乡以永樂市場。爲其根據地。商人大爲所苦。爲是。北署乃於八日午前九時起。密令非番巡查五六名。緝捕不良少年。會於範圍。

廣東丸
大受搜查
獲點梅廿八四

商船對岸航路廣東丸。去六日午後七時。入基隆港。基隆署。風聞有密輸入巨盤阿片。清水刑事主任。乃率刑事。防犯係員全部。到船中。大舉搜查。僅於船艙底發見點梅紗二十八四。犯人不明。現正調查中。

臺灣愛國號機
八日午前十時十二分
試驗飛行中墜落
操縱者二名輕傷

臺灣愛國號第二十五、六兩機。八日午前中。在臺北練兵場。舉試驗飛行中。第二十六號機曙時飛上五十米。御國十時十二分。突如後國故障。[illegible]

駐滿正副總監
推武藤永田兩氏說

七日東京電。陸軍內定四頭政治統一後最高機關。推武藤信義大將。以親任文官充副總監。或政務總監。推東京市長永田秀次郎氏。既定安泊。又閣東軍參謀長。或改川中將或少將之制度。現參謀長橋本虎之助少將最適任。四頭政治統一後。或仍留任云。

中華女學者
爲本邦理博

七日東京電。中華民國女大肄業。[illegible]

臺灣米穀組合
改良宣傳
配布宣傳歌

臺北州米穀商同業組合。爲宣傳米粟之晒場。調製選種諸事之改良。同組合主事黃水沛氏。得米穀檢查所後援。作成宣傳歌。印刷二萬枚。近日已配布於州下土礦。聞業者。竝轉送於農民。其歌如左。

臺北土壟。開組合。玆咱大家粟華曝。粟若無乾米快臭。儂錢不得貴甲到。快臭的米存無久。有的落霜著臭腐。設使提去到內地。無價也著趕緊賣。內地親像走魚青。不敢存久賣無錢。米穀無錢粟無價。道的貧成是咱的。勸咱粟著

請建築法實施
延期被却

花蓮港。南工會。屢對當局請願建築法。實施延期。及適宜改正等。被當局却下。於是議對策。欲派調查委員。小川浩。吉村佐平兩氏。赴臺北。臺南。基隆等各都市。視察。實地狀況後議善後策云。

廳豆街
市區改正
建築組成立難

台文都廳豆街市區改正。自決定進行後。現已巡備。工事著手。惟一經改正。則被折毀之店舖。勢須重新建築。丁茲金融窮迫之秋。若非及早籌備。則財源恐從挪用。是以郡與街當局。由前計畫。設一建築組合。合築群力。成市街美觀。自組織以來。原按募股千口。無如應者寥

本島農村救濟案
全島水利。產業組合等
借入金轉借低資程度

既報督府農村救濟案。夙由殖產局。考究對策中。在九月末臨時議會。植民地農村對策案。似易得承認。督府當局。亦欲乘機實現本島救濟方針。然如五省會議。尙未接到何等報告。於是于去七日。更拍電照會。欲依中央政府農村救濟案。爲其基礎。樹立臺灣獨自之案。卽內地與臺灣事情迥異。不論政府成案如何。臺灣欲使由水利組合。及產業組合等借入金。轉爲低利資金之程度云。

彭階棟君
撞球比試
十日在如水社

由內地歸鄉之撞球界選手三角埔三十八番地李金是日午後一時。由鹽水郡守先導。巡視郡內街庄。至三時半。公設假舖等處。及諸團體係北門內野地方隊長。外州廳六名。於去四日午前九時。在郡役所集合。午後一時。出發。行郡務監查。面談長幼有序。農業中心。要在勸農。勸農之道。在獎勵副業。副業之興。在指導婦女。婦女之業。在蠶桑。蠶桑之務。在桑園。桑園之利。在肥培。肥培之源。在堆肥。堆肥之法。在利用廢物。廢物之用。在注意衛生。衛生之要。在淸潔。淸潔之方。在掃除。掃除之實。在勤勉。勤勉之效。在節儉。節儉之德。在興業。興業之本。在勤儉。勤儉興業。實爲立國之大本。

榮販密吸阿片
卽決懲役二箇月

臺北州七星郡土林庄赴子。字三角埔。三十八番地。李金是。昨年二十五歲。販賣。去七月二十日午後一時。由鹽水郡守先導。巡視郡內街庄。至三時半。公設假舖等處。及諸團體係。於去六日午後全部終了。

臺南
事務監查

管內內野地方隊長。鹽水七郡長。於去四日午前九時。在郡役所集合。午後一時。出發。行郡務監查。面談長幼有序。農業中心。要在勸農。勸農之道。在獎勵副業。副業之興。在指導婦女。婦女之業。在蠶桑。蠶桑之務。在桑園。桑園之利。在肥培。肥培之源。在堆肥。堆肥之法。在利用廢物。廢物之用。在注意衛生。衛生之要。在淸潔。淸潔之方。在掃除。掃除之實。在勤勉。勤勉之效。在節儉。節儉之德。在興業。興業之本。在勤儉。勤儉興業。實爲立國之大本。

臺中警察署
命豆腐店
用水道水

臺中市內豆腐店之製造豆腐。夙有不潔風評。於是臺中署。卽派係官調查。製造場及器具等。發見多數不用水道。均使用深井四五尺之淺井非水。當局鑑於有碍衛生。乃命此後各要用水道水。若有不肯者。卽以使用不適飲料水。禁止其製造營業云。

竹州下沿海漁業
極度不振生活窮困
望當局早實施三項

新竹州州一帶沿海地漁業。近陷于極度不振。而竹郡香山。蓬萊。紅毛。竹南郡竹南。後龍兩庄。與苗栗郡通霄苑裡等處之專門漁夫。其營境在農以上。試觀紅毛之漁獲額。在昭和五年。約有四萬圓內外。六年僅一萬圓而已。如苑裡亦不過七萬圓內外。且尚漸次低降至二萬圓。如此減額。係魚價低降。及潮流關係。魚獲不易所致。雖由竹州水產會。屢在沿岸漁業產地。開座談會。講談漁具改良。或奬設發動機漁船。或勸共購新式漁具。亦難濟事。而州下沿海。漁民所切望早施者。爲海洋調查。併給額漁業之獎勵金。譬早定漁港之根據地云。

非番巡查
緝捕不良少年

北署管內。玆值暑天。不良少年。會見跋扈。乡以永樂市場。爲其根據地。商人大爲所苦。爲是。北署乃於八日午前九時起。密令非番巡查五六名。緝捕不良少年。會於範圍。

廣東丸
大受搜查
獲點梅廿八四

商船對岸航路廣東丸。去六日午後七時。入基隆港。基隆署。風聞有密輸入巨盤阿片。清水刑事主任。乃率刑事。防犯係員全部。到船中。大舉搜查。僅於船艙底發見點梅紗二十八四。犯人不明。現正調查中。

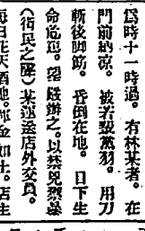

爲救被綁邦人漁夫
更增派驅逐艦艇
且促中華海軍出動

福州南方。海岸附近。海壇島。爲其根據地之中華海賊。此次綁去邦人漁夫八名。七日雖派我驅逐艦付。出發搜查。然無所得。馬公要港部。乃更派對岸出動中之驅逐艦艇。往現場搜查。第以海壇島附近之利夫愛陶阜。暗礁殊多。軍艦活動。不得十分。是故臺灣總督府。不能默視。及帝國之中華官憲。促中華政府。海軍出動。協力救出被綁邦人云。

豐原
部長巡視

蓽中州新任內務部長中田榮次郎氏。月六日午前九時。帶同隨員數名。來豐初巡視。先到郡衙。受重要官員接見。後臨中之騙逐艦付。出發搜查。然無所得。馬公要港部。乃更派對岸出動中之驅逐艦艇。往現場搜查。第以海壇島附近之利夫愛陶阜。暗礁殊多。軍艦活動。不得十分。是故臺灣總督府。不能默視。及帝國之中華官憲。促中華政府。海軍出動。協力救出被綁邦人云。

高市籌設永久
競馬場
按二萬圓費用

高雄市籌設永久競馬場。從來借用[illegible]

苑裡幼稚園
近將認可

苑裡苑裡聖潔教會。創設愛兒幼稚園。當當庄有志具體案。近於六月一日。舉行本認可申請中。

砂利採取中
被人圍打

海山郡板橋街江子翠字第三崁四百四番地徐通。年四十七。去五日午前八時半頃。在臺北市馬場町附近新店溪畔砂利採取中。突然被臺北市東門町番地不詳周阿慶。年三十二。外氏名不詳。五名圍住。各用木棍竹提鐵打。當場昏倒。不省人事。卽受醫師診醫。負全治二週間之重傷。現在入院中。

臺南
訓自動車

臺南警察署。鑑於最近自動車事故之頻發。是皆由於司機者之不慎。與營業之意慾使然。去六日下午。特召當當業之意慾使然。去六日下午。特召當當業者。與自動車司機者。會集於署內。訓示注意事項。

彭階棟君
撞球比試
十日在如水社

由內地歸鄉之撞球界選手三角埔三十八番地李金是日午後一時。由鹽水郡守先導。巡視郡內街庄。至三時半。公設假舖等處。及諸團體係北門內野地方隊長。外州廳六名。於去四日午前九時。在郡役所集合。午後一時。出發。行郡務監查。面談長幼有序。農業中心。要在勸農。勸農之道。在獎勵副業。副業之興。在指導婦女。婦女之業。在蠶桑。蠶桑之務。在桑園。桑園之利。在肥培。肥培之源。在堆肥。堆肥之法。在利用廢物。廢物之用。在注意衛生。衛生之要。在淸潔。淸潔之方。在掃除。掃除之實。在勤勉。勤勉之效。在節儉。節儉之德。在興業。興業之本。在勤儉。勤儉興業。實爲立國之大本。

榮販密吸阿片
卽決懲役二箇月

臺北州七星郡土林庄赴子。字三角埔。三十八番地。李金是。昨年二十五歲。販賣。去七月二十日午後一時。由鹽水郡守先導。巡視郡內街庄。至三時半。公設假舖等處。及諸團體係。於去六日午後全部終了。

臺南
事務監查

管內內野地方隊長。鹽水七郡長。於去四日午前九時。在郡役所集合。午後一時。出發。行郡務監查。面談長幼有序。農業中心。要在勸農。勸農之道。在獎勵副業。副業之興。在指導婦女。婦女之業。在蠶桑。蠶桑之務。在桑園。桑園之利。在肥培。肥培之源。在堆肥。堆肥之法。在利用廢物。廢物之用。在注意衛生。衛生之要。在淸潔。淸潔之方。在掃除。掃除之實。在勤勉。勤勉之效。在節儉。節儉之德。在興業。興業之本。在勤儉。勤儉興業。實爲立國之大本。

臺中警察署
命豆腐店
用水道水

臺中市內豆腐店之製造豆腐。夙有不潔風評。於是臺中署。卽派係官調查。製造場及器具等。發見多數不用水道。均使用深井四五尺之淺井非水。當局鑑於有碍衛生。乃命此後各要用水道水。若有不肯者。卽以使用不適飲料水。禁止其製造營業云。

竹州下沿海漁業
極度不振生活窮困
望當局早實施三項

新竹州州一帶沿海地漁業。近陷于極度不振。而竹郡香山。蓬萊。紅毛。竹南郡竹南。後龍兩庄。與苗栗郡通霄苑裡等處之專門漁夫。其營境在農以上。試觀紅毛之漁獲額。在昭和五年。約有四萬圓內外。六年僅一萬圓而已。如苑裡亦不過七萬圓內外。且尚漸次低降至二萬圓。如此減額。係魚價低降。及潮流關係。魚獲不易所致。雖由竹州水產會。屢在沿岸漁業產地。開座談會。講談漁具改良。或奬設發動機漁船。或勸共購新式漁具。亦難濟事。而州下沿海。漁民所切望早施者。爲海洋調查。併給額漁業之獎勵金。譬早定漁港之根據地云。

非番巡查
緝捕不良少年

北署管內。玆值暑天。不良少年。會見跋扈。乡以永樂市場。爲其根據地。商人大爲所苦。爲是。北署乃於八日午前九時起。密令非番巡查五六名。緝捕不良少年。會於範圍。

廣東丸
大受搜查
獲點梅廿八四

商船對岸航路廣東丸。去六日午後七時。入基隆港。基隆署。風聞有密輸入巨盤阿片。清水刑事主任。乃率刑事。防犯

臺灣日日新報
（原誌部數）（明治廿一年五月九日第三種郵便物認可）
日刊共二十二頁
本島一部五錢・二ケ月前金壹圓五拾錢・六ケ月前金參圓
臺灣日日新報社
臺北市本町二丁目一番地
電話代表番號三八〇三番
岡田和一郎先生
入澤達吉先生
松川正男先生
中川淸先生
推薦

便所くさみ止
眞實特許
イヅ若香油
臭氣を止め芳香を發す

臺灣總督府交通局鐵道部編纂
臺灣鐵道旅行案內
發行所　臺灣日日新報社
送料共　定價金貳圓五拾錢

臺灣總督官房會計課
總督官房會計課
工事入札公告
物品購買公告
第六回決算公告
臺灣日日新報社

大阪商船株式會社
臺灣海運部
臺北市本町二丁目一番地
電話代表番號三八〇三番
臺灣日日新報社

春のフケ・痒み止め
三共の新養毛料
小一回廿錢
大二回卅錢
用五回

虛弱兒童を強壯にし、學習能率を增進させるには、その榮養狀態の改善が根本問題です。
近時學校と家庭との協力によつて虛弱兒に榮養劑を用ひてその體質改善をはかりつゝあるは喜ばしい事です。が榮養劑の選擇は極めて大切で殊に夏季に於ては、健康なものでも消化機能が減退しますから、まして胃腸の弱い虛弱兒には、胃腸を害する恐れある脂肪製劑や單なる蛋白製劑は不適當であります。
ポリタミンは、最新の榮養學說に基いて人體に不可缺の榮養素たる各種の有要アミノ酸を主成分とするもので、消化を要せず、そのまゝ直に吸收されて血と肉をつくりますから、如何に胃腸のよわい子供にも無駄なく全効力を發揮します。

◉胃腸よわく、食慾のない子に
◉榮養不良で、夏やせする子に
◉神經質で、元氣のない子に
◉肉や卵の滋養にならぬ子に

四百三十醫學博士御推奬の
ポリタミン

各小學校に於けるポリタミン應用報告書！
無代送呈
發賣元　大阪市東區道修町　武田長兵衛商店
關東代理店　東京市日本橋區本町　小西新兵衛商店
製造元　大阪市東淀川區柴上通　大五製藥株式會社
【液劑】二五〇瓦（二圓五〇）　五〇〇瓦（四圓五〇）
【錠劑】小　瓶（一四二〇）　大　瓶（二　圓）

食前一盃進食慾
食後一盃忽爽快
每日飲用
增血治病强精
補腎健體無病
增血補腎純粹藥用葡萄酒
特爲產前產後婦女
常用補血强壯滋養
藥效絕大治惡咀婦
健兒强之大靈藥也
產科大醫都用之

臺灣總督府傳染病研究所
陸軍衛戍病院・其他各病院　御用

冠王赤十字葡萄酒

朝の一杯——精力の源泉
夕の一杯——心身の慰安

赤十字葡萄酒は品質純良効果無限なる純粹藥用葡萄酒にてその常用は血液を增し精力を旺盛にし病弱を一掃し健康を確保す

特に產前產後の婦人は補血榮養素として飲用せらるべし、胃腸を健全ならしめつゞけの憂なし

進物御贈答用として極めて體裁よく便利重寶なり

飲用赤十字之特効
在胃內能增胃液之分泌、推行完全消化之作用、更因赤十字絕大榮養素、增血補腎、强精健體有病者服之、恢復如神無病者不獨可保身體健康增進精力無疑也

主治効用開列於左
氣弱血衰、精神恍惚、身體疲勞、四肢無力、胸膈痞塞、飲食不進、頭目眩暈、面瞼黃瘦、咳嗽生痰、唇焦口燥、遺精盜汗、小便水不調

○代售　全島到處各大藥房各洋酒舖

發賣元　寶丹守妙本舖　守田治兵衛　東京市下谷區池ノ端仲町
輸入元　中村兵左衛門　東京市下谷區池ノ端仲町
○全島到る處著名藥店洋酒店にあり

滿鐵新總裁は 梶原氏に確定

永井拓相が言明

【東京八日午後五時發電通】滿鐵總裁は梶原仲治氏に確定せる旨午後五時永井拓相より言明した

拓相、陸相と會見 滿鐵總裁を詮衡

澤山の候補者の中から 五氏を選び出す

【東京八日發電通】永井拓相は七日午後四時半より陸軍省に荒木陸相と會見し、梶原總裁候補として澤山貞吉、梶原仲治、井上匡四郎、兒玉秀雄伯、馬場鍈一、山之内一次、市來乙彦、結城豐太郎、佐藤尚武、有吉忠一、松本烝治、松方幸次郎其他多數の候補者を擧げて滿鐵の總裁として適當なる人物に關し意見の交換をなしたが、梶原、馬場の五氏となつたが荒木陸相と協議の上最終候補を決し、總理首相の決裁を求めることとなつた

【東京八日發電通】永井拓相は七日午後四時半より陸軍省に荒木陸相を訪問し會見一致を見たので永井拓相は午後四時五十分官邸に梶原氏を招致して其の旨を内示し就任交渉をなし同氏も之を受諾した

【東京八日發電通】滿鐵總裁後任に擬せられてゐる梶原仲治氏に關しては軍部一部に異論あり、永井拓相は八日午後三時半より陸軍省に荒木陸相を訪問し更に内田外相を訪ひ最後の調整を遂げた結果陸、海、外三省の意見一致せるを以て梶原氏に就任交渉をなすことに三省の意見一致したので永井拓相は午後四時五十分官邸に梶原氏を招致して其の旨を内示し就任交渉をなし同氏も之を受諾した

【東京八日發電通】滿鐵總裁後任候補として擬せられてゐる梶原仲治氏は八日午後三時半より陸軍省に荒木陸相を訪問し更に内田外相と會見し、滿鐵總裁候補として澤山貞吉、梶原仲治、井上匡四郎、兒玉秀雄伯、馬場鍈一、松本烝治、松方幸次郎其他多數の候補者を擧げて滿鐵の總裁として適當なる人物に關し意見の交換をなしたが、梶原、馬場の五氏となつたが荒木陸相と協議の上最終候補を決し、總理首相の決裁を求めることとなつた

【東京八日發電通】永井拓相は七日午後四時半より陸軍省に荒木陸相を訪問し會見一致を見たので永井拓相は午後四時五十分官邸に梶原氏を招致して其の旨を内示し就任交渉をなし同氏も之を受諾した

首相一任で 梶原氏に決せん

滿鐵總裁問題

【東京八日發電通】滿鐵總裁候補者は荒木陸相と永井拓相より内田外相と會見し、梶原仲治、井上匡四郎、兒玉秀雄伯、馬場鍈一、松本烝治、松方幸次郎其他多數の候補者を擧げて滿鐵の總裁として適當なる人物に關し意見の交換をなしたが、梶原、馬場の五氏となつたが荒木陸相と協議の上最終候補を決し、總理首相の決裁を求めることとなつた

滿鐵後任總裁 梶原氏就任を受諾

陸、外、拓三省の意見一致で

【東京八日發電通】滿鐵總裁後任に擬せられてゐる梶原仲治氏は八日午後三時半より陸軍省に荒木陸相を訪問し更に内田外相を訪ひ最後の調整を遂げた結果陸、海、外三省の意見一致せるを以て梶原氏に就任交渉をなすことに三省の意見一致したので永井拓相は午後四時五十分官邸に梶原氏を招致して其の旨を内示し就任交渉をなし同氏も之を受諾した

梶原氏推薦 軍部で反對

成行は注目さる

【東京八日發電通】梶原仲治氏を滿鐵總裁に推薦することは先ず發表されるが如きも軍部の反對ある以上やり直しの外なく問題は依然紛糾するに至り成行如何に依つては永井拓相の進退問題にも發展するものと見られて來た

柴田官長 陸相を訪問

【東京八日發電通】柴田官長は八日午後一時陸相官邸に陸相を訪問し滿鐵總裁候補者に關し意見の交換をなした

陸相から 手續を待てと

七日夕言つて來た

永井拓相の談

【東京八日發電通】永井拓相は八日午後七時左の如く語つた

梶原氏を滿鐵後任に適當する件は關係閣僚の意見一致を見たので之を取上げ目銀の總裁候補者として推薦することとなつたが、今日は時既に遲く且つ關係閣僚の意見を徴する必要あり、永井拓相は午前十時半陸軍總裁の官邸に荒木陸相の私邸に閣僚會議を求めたが、荒木陸相は風邪の氣味なりと聞き會合を延期することとなつた

樺太長官罷免で 閣議で論爭

文相と拓相とが

【東京八日發電通】八日の定例閣議は午前十時開會、高橋藏相より後藤樺太長官を罷免したる經緯に關し説明があつたが之に對し文相より樺太長官の罷免は不當なりとの意見を述べ、之に對し拓相より樺太長官の罷免は當然なりとの意見を述べ、

第二十二全進丸 奥地に拉致か

領事館警察官を乘せて 樞は陸地の大捜索

【高雄電話】八日午後六時發南支那海上において海賊に襲撃された當日本船第二十二全進丸は、林參謀長出迎のため同方面に急行中の警備艇に曳航されて、八日午後十時半頃高雄港外に入港した、同船は去る六日午後十時半頃、高雄港を出發、打狗に向ひ航行中、七日午前二時半頃、澎湖島西南方海上において、海賊の襲撃を受けたもので、同船には、船長以下十名の乘組員と、領事館警察官一名、巡査一名、及び船客として、樞密顧問官林熊徴氏、同夫人、令嬢、令息、及び林氏の秘書官、女中、合計十名が乘組んでゐたが、海賊は、船長室に闖入、船長以下乘組員を、船室に監禁し、船長室にあつた、林氏一行の手荷物、現金、衣類、寫眞機、双眼鏡、ピストル、實彈等を掠奪し、更に船長室の金庫を破壊して、中にあつた、現金、有價證券、書類

ラヂオ木曜

今日の番組

J.F.A.K
七月九日(土)

午前の部

【六・〇〇】朝の操體、臺北ラヂオ體操(臺北)今日のお天氣のおしらせ(臺北)臺北測候所發表
【八・〇〇】全國氣象通報(臺北)
【九・三〇】家庭百科問答(臺北)
△體操を止めたいと思ひますが△體操體操の新設如何(時間を假設するには△シャクリを止めるには
【一〇・〇〇】今日の家庭料理(臺北)△豌豆(臺北)△豌豆と筍の煮物(臺北)△豌豆と筍の煮物(臺北)△豌豆と筍の煮物

臺北州下市郡
商工主務者打合會
臺北市廳に開く

大綱なしの電力會社
爲替損年二百萬圓

爲政者責任のため
臺北に對し
臺北に對し

全島移出糖
六月末累計の
一千四百十餘噸

米價の調節は
人爲的では出來ぬ
歷史がそれ物語る

六月中臺北物價
前月に比し更に低落

死活の問題
臺北に全島大會開催

臺灣移入制限反對の叫び

八日關係代表者の打合

洋灰の
臨時減産

安達電力理事談

經濟は素緒に手ら

政策の犧牲とは云へ

餘りに勝手な遣方

折角成長の本島產業

影響は甚大だ
烏民大部分に
死活の問題

洋灰紛糾成立

東京市納入

臺灣米入札

全島移出糖
六月末累計の
一千四百十餘噸

米價の調節は
人爲的では出來ぬ
歷史がそれ物語る

六月中臺北物價
前月に比し更に低落

臺灣開發
四百萬圓

外債を
鐵道以上
利子が

郵便貯金利子
一それを繞る問題

臺灣移入制限反對の叫び

死活の問題もして
臺北に全島大會開催

八日關係代表者の打合

大綱なしの電力會社
爲替損年二百萬圓

爲政者責任のため
臺北に對し

安達電力理事談

經濟は素緒に手ら

政策の犧牲とは云へ

餘りに勝手な遣方

折角成長の本島產業

洋灰の
臨時減産

洋灰紛糾成立

東京市納入

臺灣米入札

新興の氣運—充滿の滿洲國を見て（一）

錦記茶行專務取締役　陳清波

本島出身の方々から非常な歡待と歡迎を受けた際は見知らぬ國へ旅行する氣持ちは更になく、寧ろ故郷へ歸つたやうな感じがしてゐました、「五族協和」の實現を目指して驀進中の滿洲國は、一體どんな國であるかと、多くの人々から質問されましたが、私は滿洲國に對して、未だ充分な研究をしてゐないので、滿洲國の概要について、簡單に述べて見ませう。

一、出發前後

滿洲國は我等の最も親しむべき鄰邦となりそして資源開發の地として、又日滿經濟ブロックの一環として、その地位の重要性は、今や世界に於ける各國の注目の的となつてゐるのである。殊に滿洲國は、我國と一衣帶水の關係にあり、且つ我國の生命線とまで稱されてゐる關係上、我國民の滿洲國に對する關心は、實に非常なものがあつて、從つて滿洲國に關する書籍や雜誌の出版物は、實に夥しい數に上つてゐる。

結びつけ

る何ものかを發見したいものと思ひ五月十九日午後出發の準備丸で出發しました。先づ滿洲國の首都として、新京市の有名な處は勿論、各地の主要都市を視察して、滿洲國の實情を充分に研究して來ようと思つて、出發前後の心境は、實に緊張したものでした。

一光彩を

與へてくれたものでした、新京驛には歡迎の爲め關東廳長官林出賢次郎氏始め關東廳の各主任連が出迎へて呉れました。

新天地が

自分等に與へた刺戟はあまりにも多く今感想を述べずに筆を進めるのも苦痛を感じますので、以下順を追つて滿洲國の概況について述べて見ませう。

二、滿洲の概念

私が神戸から大連に入港する迄は四日間もかかりましたので、船中で滿洲國に關する書物を讀んだり、又は船客に取つて一番知りたいのは滿洲の概況でありました、以下順次でありますが自分が船中その

渡滿に關

する歡送會は、關東廳文教局長林毅陸氏の發起で、關東廳の各主任連が出席して、盛大に催されました、席上林氏より滿洲各方面に亘る概況を聞くと共に、今後に於ける滿洲國の進むべき方針に就いて、懇切丁寧なる説明があつて、我々一行の滿洲國に對する認識を一層深からしめました。

二、地勢

滿洲國は我が約十倍あります

新映畫評

獨逸的ユーモア

—人間産業外一篇に就て—

中山侑

「自由を吾に」以後、獨逸映畫には之と言つて見るべき映畫がなかつた。僅々、獨逸映畫の中に數本輸入されて來たが、獨逸映畫獨特のユーモアを缺いてゐるので、何處にも歡ばれない。

×

たまたま、ガルボの「ロマンス」が、獨逸人のロマンス振りをみたいものであつて來たと思つたら、武俠映畫へ押し戻されて仕つてしまつたそれで、西洋人嫌ひの人がなほ更嫌ひになつてゐるやうな日本獨逸の關係に於ても、獨逸のユーモアを歡ぶ人と歡ばない人とが出來てゐるやうである。

×

一體、獨逸ウアの作品と言へば、滑稽な、自然主義的な、單調的な、變化さの無い本の樣に嘘へられてゐた。そのウアア社が作つたトーキー「ガソリンボーイ三人組」は、又何と言ふ愉快なオペレッタ的ユーモアに滿ちてゐることだらう、ルネ・クレエルはユーモアの點に重點を、樣式の美點を、發見の喜びを感じさせてゐる。僕等は、彼の笑ひの吉凶を感じさせてつかり笑つてゐられないのである。彼の笑ひには、一々、理由があるのである。彼の笑ひの場合、僕等の感情は兎に角、理智の笑ひである。所が、此度は、ウアアの笑ひは、全くの自然の樣に、ユーモアをおし、笑ひ、笑ひ、笑ひ

海賊船に襲はれた第二十二全進丸昨夜歸る

一名即死、二名は重傷
戰慄を覺える殘虐の跡

船上に生々しい彈痕と血染の彈

基隆では涙の出迎へ

（基隆電話）既報南支那牛山島沖合に於て海賊船に襲はれ船員一同船諸共拉致された基隆市日新町林乘商店所有第二十二全進丸（四二噸八十馬力）は痛ましくも賊徒のため船員一名を殪され尚重傷の二名を乘せ辛くも許されて難を逃れ八日午後五時四十分悄然と基隆に歸港した、水産會社前に逃れ歸つた僚船第二十一全進丸の側に繫がれるや早くも傳へ聞いた近親や關係者は黑山の如く同船を訪れ涙ながらに一同の幸運を祝し又殪された友のため弔意を表してゐた、船は機關部を除いて目星しいもの全部茶碗から箸皿に至るまで掠奪されブリッヂ其他には生々しい彈痕を留め血の著いたピストルの彈が轉がつてゐる等思はず戰慄を覺える程凄惨な有樣で殘虐鬼の如き海賊の所業を雄辯に物語つてゐた重傷の水夫川本及び古田兩名は直ちに基隆醫院に擔ぎ込みて治療を加へつつある

ピストルを亂射され乘組員は續々傷つく

咽喉を射たれた伊藤水夫長の死體を無殘にも海中に投込む

岩崎船長の遭難談

（基隆電話）既報南支那牛山島沖合に於て海賊船に襲はれ船員一同船諸共拉致された基隆市日新町林乘商店所有第二十二全進丸（四二噸八十馬力）は痛ましくも賊徒のため船員一名を殪され尚重傷の二名を乘せ辛くも許されて難を逃れ八日午後五時四十分悄然と基隆に歸港した、水産會社前に逃れ歸つた僚船第二十一全進丸の側に繫がれるや早くも傳へ聞いた近親や關係者は黑山の如く同船を訪れ涙ながらに一同の幸運を祝し又殪された友のため弔意を表してゐた、船は機關部を除いて目星しいもの全部茶碗から箸皿に至るまで掠奪されブリッヂ其他には生々しい彈痕を留め血の著いたピストルの彈が轉がつてゐる等思はず戰慄を覺える程凄惨な有樣で殘虐鬼の如き海賊の所業を雄辯に物語つてゐた重傷の水夫川本及び古田兩名は直ちに基隆醫院に擔ぎ込みて治療を加へつつある

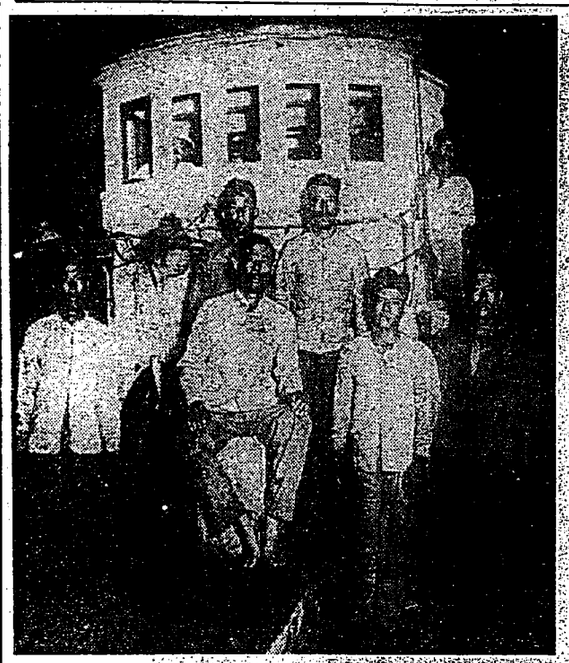

（上）船頭の體を通して中に居た水夫川本松太郎の左脇を貫き、二彈三彈と水夫古田榮の頭足等四ヶ所に命中次でブリッヂの水夫長伊藤安輔の咽喉を貫き伊藤はアッといふ間もなく甲板に轉び落ち唯一彈で即死しました

（中）船頭の體を通して中に居た水夫川本松太郎の左脇を貫き、一彈三彈と水夫古田榮の頭足等四ヶ所に命中次でブリッヂの水夫長伊藤安輔の咽喉を貫き伊藤はアッといふ間もなく甲板に轉び落ち唯一彈で即死しました

（下）全進丸全景（昨夜基隆で寫す）

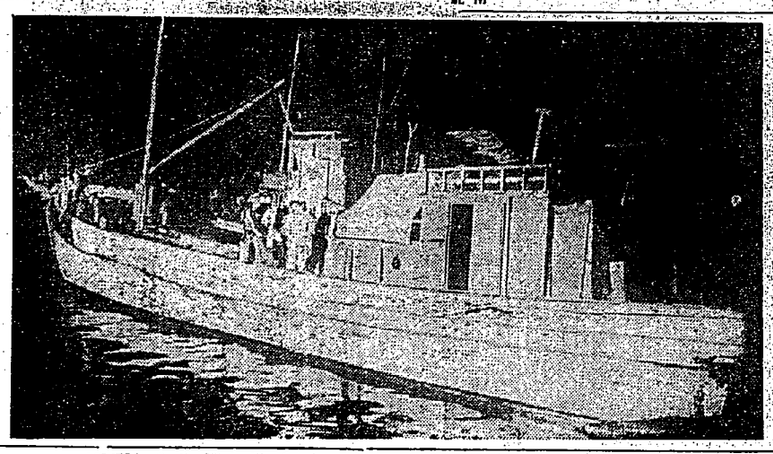

寫眞說明【上】中央腰掛けるは岩崎船長、ブリッヂから顏を見せるのが僚船第二十一全進丸の柳井船長【下】全進丸全景（昨夜基隆で寫す）

久しぶりに本格の練習

派遣選手八日羅府へ

【サンフランシスコ七日發本社特電】昨日無事當地に著いた龍田丸搭乘の我選手一行は十四日間の航海の疲れも物かは、早くも本日ゲーゲス場にその勇姿を現はし、加州特有の明朗な陽光を浴びながら米大陸に於ける最初の練習を行つた、スプリンター連は競技場の王者百メートル十秒五の最短記録保持者間選手を先鞭としてスタートの練習を續けた、二方他の選手もトラックを駈け廻つて久し振りに練習の脚を伸ばはした、オリムピック大會で日本選手の活躍を期待される許りの熱心さだ、十四日間の船中生活も一日も缺かさず練習を續けてゐる、當地在留邦人は熱狂的歡迎に押し掛け故國の選手達の練習振りを見物しようと大變な人氣である

見送つた、久慥田丸

上には銀色引きも切らず振られる美旗を飜した、一行は船上に一夜を明かし、八日朝々晨れのロスアンゼルスに向ふことなつた

若杉總領事の茶話會に出席

【サンフランシスコ七日發電通】オリムピック選手一行は龍田丸で昨夜は二時間ぶりでいい寢心地だつた」と語り、元氣に滿ち溢れた方面の活躍を期待してゐる、當地在留邦人は熱狂的歡迎に押し掛け故國の選手達の練習振りを見物しようと大變な人氣である

我代表選手七日は自由行動

【サンフランシスコ七日發電通】オリムピック選手一行は龍田丸で昨夜は二時間ぶりでいい寢心地だつた」と語り、元氣に滿ち溢れた方面の活躍を期待してゐる、當地在留邦人は熱狂的歡迎に押し掛け故國の選手達の練習振りを見物しようと大變な人氣である

日伊戰日割

デ杯準決勝戰

【ミラン七日發電通】當地で行はれるデ杯日伊戰の日割は次の通り決定した

八日午後二時開會
佐藤—パルミエリ
九日午後四時半開會
三木—ベルトリオ
十日午後三時開會
桑原—デステファニ
佐藤—デステファニ

吉野丸入港

八日基隆に

【基隆電話】八日午後一時半基隆入港の吉野丸で曾根總督府技師土木課長太郎氏が二ヶ月振りに歸つてきたが語る

砂防和關標本の色素變更から我國獨特の色素を定める件について種々中央當局と折衝を重ねたが何れも大體成つあつた大變者では色々調査研究した上來年指三年度の和關標本を見てから法律を改正することとなつた此の一年の間總督府でもこれについて調査研究する

當間館では奈良で開催された全國博覽會大會に出席後總督府中であつた重要事務打合せの爲八日午後一時半基隆に歸つて來た

蓬萊丸

神戸に入港

【神戸特電八日發】蓬萊丸は定時入港した、竹腰健治氏以下總督のために乘客多く、門司よりは山下龜三郎、島田太市氏等も本船に乘合した、竹腰氏は總督の總務のため上京であるが『銀行としては南洋經營線を續ける各方面へ交渉したいと思つてゐる、お土産は當り』だと多くを語らず山下龜三郎氏は『世界不況と云ふも國民として今一歩の踏ん張りが足りない、海運界の不況は深刻で都小航外船の合同が傳へられるが到底不可能だ自然淘汰より外はない、例へばタクシーのやうなものでタクシーもあれだけ市中を流してゐるから便利なんだ不景氣と云つても私の方は八十萬噸から動いてゐる、噸々その大半がチャーターだからネ、深刻經營が續けてゐるだらうつて、さうなんだが儲ける所もなくてはネ、又儲込みがあるといけないから儲り吹聽しないやうに願む、各國ともに關稅增徵を敢行してゐるが何れの國の海運界の承認も小村氏が外務大臣であつたら三日にして斷行したらう、小村流を汲む內田新大臣だから遂く承任するだらう

七日の夜突然に放還

軍艦出動を知つてか

【甲府八日發電通】八日午前八時四十分笛吹川中瀬橋上流大島に發見の溺死體は行方不明となつた東京深大學生氏名左の如し

工學部機械科一年　木倉民雄（廿）
同　電氣科一年　赤松民典（廿）

島崎藤村（廿）

法學部一年　御立二（廿）

八高出身）

醫學部二年　藤澤惟夫（廿）

溺死體は發見當時八日午前十時から四時迄の間に笛吹川の上流で投身したものと推定されてゐる

帝大生の氏名

【甲府八日發電通】溺死した東京帝大學生氏名左の如し

工學部機械科一年　木倉民雄（廿）
同　電氣科一年　赤松民典（廿）
法學部一年　御立二（廿）

農林技師の抗議で全部を釋放

我政府は改めて嚴重に抗議

【東京八日發電通】カムチヤツカ、プチナ灣で邦人漁夫四百名監禁事件の公報は八日朝現地の領事館より露林省にあつたが右に依れば邦人漁夫より勞働者假釋の要求せるにロシヤ官憲は不法に逮捕することを明し農林技師より抗議した結果全部釋放された、併しこれを機として日本政府は改めて嚴重抗議することとなつた

某事件關係引渡を要求

檢事局から

【名古屋八日發電通】八日朝所澤を出發した所澤飛行學校の練習機八機、午前、郷里、熊谷長崎に向ふ途中名古屋市上空に來るや、故障のため名古屋飛行場に下降、修理に取掛つたが、故障意外に手間どり、午後三時半頃漸く修理を終つたので、再び離陸、所澤に向つたが、名古屋市上空に來るや、故障のため名古屋飛行場に下降、修理に取掛つたが、故障意外に手間どり、午後三時半頃漸く修理を終つたので、再び離陸、所澤に向つたが、

試驗航海中に佛新潛水艦沈沒

五十名は殉職か

【マニラ八日發電通】佛國海軍省發表によれば、佛國新潛水艦ルビー號は、試驗航海中、マニラ灣口に於て、潛航中、誤つて、水上艦と衝突し、沈沒した、乘組員五十名は、全部殉職したものと思はれる、ルビー號は、排水量一千噸、水上速力十六ノット、水中速力九ノット、航續力水上にて一萬浬、水中にて百浬、魚雷發射管四門を有する、最新式潛水艦である

寫眞說明

【上】中央腰掛けるは岩崎船長、ブリッヂから顏を見せるのが僚船第二十一全進丸の柳井船長【下】全進丸全景（昨夜基隆で寫す）

ハルビン海關員の英國人が赤化運動

逮捕して家宅捜査

【ハルビン八日發聯合】今回滿洲國關に檢擧されたハルビン海關の職員赤化運動の實態が略ぼ判明されたが、ハルビン海關の英國人關員が露國共產黨と連絡し、滿洲に於ける赤化運動を援助してゐたことが判明し、滿洲國官憲は警察に對し極秘裡に嫌疑者の逮捕を命じ、ハルビン海關の英國人關員ウイリアム・ジヨージ・グラバレフ（三五）を逮捕し、嚴重取調べ中であるが、グラバレフは露國共產黨員と連絡し、滿洲に於ける赤化運動を援助してゐたことを自白したので、滿洲國官憲は、ハルビン海關の英國人關員ウイリアム・ジヨージ・グラバレフ（三五）を逮捕し、嚴重取調べ中であるが、グラバレフは露國共產黨員と連絡し、滿洲に於ける赤化運動を援助してゐたことを自白したので、滿洲國官憲は

首魁十六名逮捕して取調

一味は多數の見込み

【ハルビン八日發聯合】英國領事館の下にハルビン海關を根據地として、露國共產黨と連絡し、滿洲に於ける赤化運動を援助してゐた露國共產黨首魁ウイリアム・ジヨージ・グラバレフ（三五）を逮捕し、嚴重取調べ中であるが、グラバレフは露國共產黨員と連絡し、滿洲に於ける赤化運動を援助してゐたことを自白したので、滿洲國官憲は、ハルビン海關の英國人關員ウイリアム・ジヨージ・グラバレフ（三五）を逮捕し、嚴重取調べ中であるが、グラバレフは露國共產黨員と連絡し、滿洲に於ける赤化運動を援助してゐたことを自白したので、滿洲國官憲は

ボリソフ附近で早廻り機不時著

搭乘者無事、機體は破壞

【モスクワ八日發聯合】世界單廻飛行の途次ボリソフ附近に不時著したが、搭乘者は無事であつた、機體は破壞した、

【モスクワ七日發電通】行方不明を傳へられた世界單廻り機マーチン、グリフィン兩氏は露領國境で機體を破壞せりとの報あり兩氏は無事不明

兩氏一先づモスクワへ

【モスクワ七日發電通】世界單廻飛行の途次ボリソフ附近に不時著したが、搭乘者は無事であつた、機體は破壞した、

【ミンスク八日發聯合】世界單廻飛行機は濃霧のため、ボリソフ附近に不時著したが、搭乘者は無事であつた、機體は破壞した、

【モスクワ八日發聯合】世界單廻飛行の途次ボリソフ附近に不時著したが、搭乘者は無事であつた、機體は破壞した、

舵輪が破損

【モスクワ七日發電通】世界單廻飛行機にボリソフ（ロシヤミンスク北北東、十八マイル）附近に不時著したこと前報の如くであるが、搭乘者は無事

スペイン機一兩日中香港を出發

【香港八日發電通】兩班牙よりマニラ訪問の途次當地に着一月間滯在した兩班牙の名飛行家ローリング氏は飛行許可證下つたので一兩日中に香港に向け出發することに決した

所澤飛行學校の練習機大破

名古屋で

【名古屋八日發電通】八日朝所澤を出發した所澤飛行學校練習機八機の內、午前、郷里、熊谷長崎に向ふ途中名古屋市上空に來るや、故障のため名古屋飛行場に下降、修理に取掛つたが、故障意外に手間どり、午後三時半頃漸く修理を終つたので、再び離陸、所澤に向つたが、名古屋市上空に來るや、故障のため名古屋飛行場に下降、修理に取掛つたが、故障意外に手間どり、午後三時半頃漸く修理を終つたので、再び離陸、所澤に向つたが、

苦力頭殺し續行公判

三人の證人申請さる

又山部名古屋生の殺害力頭殺し事件第二回控訴公判は八日午前十時から開廷、先づ張水入滿自殺の現場に於ける檢事の現場檢證に入る筈で自殺等を引出すために殺人罪で殺人罪犯の氏名の下に起訴された前被の後始末に就いては金錢の貸借關係等あり餘程複雜な關係にあるので、先づ張水入滿自殺の現場檢證に入るが、次いで殺人罪犯を見つけ殺害の下に於ける殺人罪犯の氏名の下に起訴された前被の後始末に就いては金錢の貸借關係等あり餘程複雜な關係にあるので、先づ張水入滿自殺の現場檢證に入るが、次いで殺人罪犯を見つけ殺害の下に於ける殺人罪犯の氏名の下に起訴された前被の後始末に就いては金錢の貸借關係等あり餘程複雜な關係にあるので、

岐阜縣下で河川氾濫

【岐阜八日發電通】七日夜より八日朝にかけ縣下各河川が氾濫し、水田の流失、家屋の浸水等多大の被害を與へた、

【岐阜八日發電通】七日夜より八日朝にかけ縣下各河川が氾濫し、水田の流失、家屋の浸水等多大の被害を與へた、

岐阜縣下の豪雨被害

【岐阜八日發電通】七日夜より八日朝にかけ東海一帶に大豪雨あり縣下の被害は大で午前十一時までに判明せるもの

死者四、家屋浸水八、浸水八八

堤防決潰箇所廿六

長野縣下の浸水家屋

二千に達す

【長野八日發電通】六日來の縣下の豪雨は益々猛烈を加へ各河川とも危險水位を突破し各河川七尺至十尺の增水で

四帝大生行方不明

舟の顚覆で

【甲府八日發電通】八日午前八時四十分笛吹川中瀬橋上流大島に遊泳中の帝大學生九名が舟を浮かべて遊んでゐる處風雨に遭ひ顚覆したので附近の村民救助に向ひ五名を救助したが四名は行方不明となつた

河川氾濫

【岐阜八日發電通】七日夜より八日朝にかけ縣下各河川が氾濫し、水田の流失、家屋の浸水等多大の被害を與へた、

【岐阜八日發電通】七日夜より八日朝にかけ東海一帶に大豪雨あり縣下の被害は大で午前十一時までに判明せるもの

死者四、家屋浸水八、浸水八八

堤防決潰箇所廿六

長野縣下の浸水家屋

二千に達す

【長野八日發電通】六日來の縣下の豪雨は益々猛烈を加へ各河川とも危險水位を突破し各河川七尺至十尺の增水で

岐阜縣下で河川氾濫

【岐阜八日發電通】七日夜より八日朝にかけ縣下各河川が氾濫し、水田の流失、家屋の浸水等多大の被害を與へた、

【岐阜八日發電通】七日夜より八日朝にかけ東海一帶に大豪雨あり縣下の被害は大で午前十一時までに判明せるもの

死者四、家屋浸水八、浸水八八

堤防決潰箇所廿六

豪雨被害

【岐阜八日發電通】七日夜より八日朝にかけ東海一帶に大豪雨あり縣下の被害は大で午前十一時までに判明せるもの

死者四、家屋浸水八、浸水八八

堤防決潰箇所廿六

我克船拿捕は無根の風說

【基隆電話】八日午後一時半基隆入港の吉野丸で曾根總督府技師土木課長太郎氏が二ヶ月振りに歸つてきたが語る

砂防和關標本の色素變更から我國獨特の色素を定める件について種々中央當局と折衝を重ねたが何れも大體成つあつた大變者では色々調査研究した上來年指三年度の和關標本を見てから法律を改正することとなつた此の一年の間總督府でもこれについて調査研究する

當間館では奈良で開催された全國博覽會大會に出席後總督府中であつた重要事務打合せの爲八日午後一時半基隆に歸つて來た

蓬萊丸

神戸に入港

【神戸特電八日發】蓬萊丸は定時入港した、竹腰健治氏以下總督のために乘客多く、門司よりは山下龜三郎、島田太市氏等も本船に乘合した、竹腰氏は總督の總務のため上京であるが『銀行としては南洋經營線を續ける各方面へ交渉したいと思つてゐる、お土産は當り』だと多くを語らず山下龜三郎氏は『世界不況と云ふも國民として今一歩の踏ん張りが足りない、海運界の不況は深刻で都小航外船の合同が傳へられるが到底不可能だ自然淘汰より外はない、例へばタクシーのやうなものでタクシーもあれだけ市中を流してゐるから便利なんだ不景氣と云つても私の方は八十萬噸から動いてゐる、噸々その大半がチャーターだからネ、深刻經營が續けてゐるだらうつて、さうなんだが儲ける所もなくてはネ、又儲込みがあるといけないから儲り吹聽しないやうに願む、各國ともに關稅增徵を敢行してゐるが何れの國の海運界の承認も小村氏が外務大臣であつたら三日にして斷行したらう、小村流を汲む內田新大臣だから遂く承任するだらう

英國人が赤化運動

逮捕して家宅捜査

【ハルビン八日發聯合】今回滿洲國關に檢擧されたハルビン海關の職員赤化運動の實態が略ぼ判明されたが、ハルビン海關の英國人關員が露國共產黨と連絡し、滿洲に於ける赤化運動を援助してゐたことが判明し、滿洲國官憲は警察に對し極秘裡に嫌疑者の逮捕を命じ、ハルビン海關の英國人關員ウイリアム・ジヨージ・グラバレフ（三五）を逮捕し、嚴重取調べ中であるが、グラバレフは露國共產黨員と連絡し、滿洲に於ける赤化運動を援助してゐたことを自白したので、滿洲國官憲は、ハルビン海關の英國人關員ウイリアム・ジヨージ・グラバレフ（三五）を逮捕し、嚴重取調べ中であるが、グラバレフは露國共產黨員と連絡し、滿洲に於ける赤化運動を援助してゐたことを自白したので、滿洲國官憲は

首魁十六名逮捕して取調

一味は多數の見込み

【ハルビン八日發聯合】英國領事館の下にハルビン海關を根據地として、露國共產黨と連絡し、滿洲に於ける赤化運動を援助してゐた露國共產黨首魁ウイリアム・ジヨージ・グラバレフ（三五）を逮捕し、嚴重取調べ中であるが、グラバレフは露國共產黨員と連絡し、滿洲に於ける赤化運動を援助してゐたことを自白したので、滿洲國官憲は、ハルビン海關の英國人關員ウイリアム・ジヨージ・グラバレフ（三五）を逮捕し、嚴重取調べ中であるが、グラバレフは露國共產黨員と連絡し、滿洲に於ける赤化運動を援助してゐたことを自白したので、滿洲國官憲は

ボリソフ附近で早廻り機不時著

搭乘者無事、機體は破壞

【モスクワ八日發聯合】世界單廻飛行の途次ボリソフ附近に不時著したが、搭乘者は無事であつた、機體は破壞した、

【モスクワ七日發電通】行方不明を傳へられた世界單廻り機マーチン、グリフィン兩氏は露領國境で機體を破壞せりとの報あり兩氏は無事不明

兩氏一先づモスクワへ

【モスクワ七日發電通】世界單廻飛行の途次ボリソフ附近に不時著したが、搭乘者は無事であつた、機體は破壞した、

【ミンスク八日發聯合】世界單廻飛行機は濃霧のため、ボリソフ附近に不時著したが、搭乘者は無事であつた、機體は破壞した、

【モスクワ八日發聯合】世界單廻飛行の途次ボリソフ附近に不時著したが、搭乘者は無事であつた、機體は破壞した、

舵輪が破損

【モスクワ七日發電通】世界單廻飛行機にボリソフ（ロシヤミンスク北北東、十八マイル）附近に不時著したこと前報の如くであるが、搭乘者は無事

スペイン機一兩日中香港を出發

【香港八日發電通】兩班牙よりマニラ訪問の途次當地に着一月間滯在した兩班牙の名飛行家ローリング氏は飛行許可證下つたので一兩日中に香港に向け出發することに決した

所澤飛行學校の練習機大破

名古屋で

【名古屋八日發電通】八日朝所澤を出發した所澤飛行學校練習機八機の內、午前、郷里、熊谷長崎に向ふ途中名古屋市上空に來るや、故障のため名古屋飛行場に下降、修理に取掛つたが、故障意外に手間どり、午後三時半頃漸く修理を終つたので、再び離陸、所澤に向つたが、名古屋市上空に來るや、故障のため名古屋飛行場に下降、修理に取掛つたが、故障意外に手間どり、午後三時半頃漸く修理を終つたので、再び離陸、所澤に向つたが、

苦力頭殺し續行公判

三人の證人申請さる

又山部名古屋生の殺害力頭殺し事件第二回控訴公判は八日午前十時から開廷、先づ張水入滿自殺の現場に於ける檢事の現場檢證に入る筈で自殺等を引出すために殺人罪で殺人罪犯の氏名の下に起訴された前被の後始末に就いては金錢の貸借關係等あり餘程複雜な關係にあるので、先づ張水入滿自殺の現場檢證に入るが、次いで殺人罪犯を見つけ殺害の下に於ける殺人罪犯の氏名の下に起訴された前被の後始末に就いては金錢の貸借關係等あり餘程複雜な關係にあるので、

帝大生の氏名

【甲府八日發電通】溺死した東京帝大學生氏名左の如し

工學部機械科一年　木倉民雄（廿）
同　電氣科一年　赤松民典（廿）
法學部一年　御立二（廿）

島崎藤村（廿）

醫學部二年　藤澤惟夫（廿）

溺死體は發見當時八日午前十時から四時迄の間に笛吹川の上流で投身したものと推定されてゐる

四帝大生行方不明

舟の顚覆で

【甲府八日發電通】八日午前八時四十分笛吹川中瀬橋上流大島に遊泳中の帝大學生九名が舟を浮かべて遊んでゐる處風雨に遭ひ顚覆したので附近の村民救助に向ひ五名を救助したが四名は行方不明となつた

澳底海濱の遊會前人氣

【基隆電話】八日午後一時半基隆入港の吉野丸で曾根總督府技師土木課長太郎氏が二ヶ月振りに歸つてきたが語る

砂防和關標本の色素變更から我國獨特の色素を定める件について種々中央當局と折衝を重ねたが何れも大體成つあつた大變者では色々調査研究した上來年指三年度の和關標本を見てから法律を改正することとなつた此の一年の間總督府でもこれについて調査研究する

當間館では奈良で開催された全國博覽會大會に出席後總督府中であつた重要事務打合せの爲八日午後一時半基隆に歸つて來た

蓬萊丸

神戸に入港

【神戸特電八日發】蓬萊丸は定時入港した、竹腰健治氏以下總督のために乘客多く、門司よりは山下龜三郎、島田太市氏等も本船に乘合した、竹腰氏は總督の總務のため上京であるが『銀行としては南洋經營線を續ける各方面へ交渉したいと思つてゐる、お土産は當り』だと多くを語らず山下龜三郎氏は『世界不況と云ふも國民として今一歩の踏ん張りが足りない、海運界の不況は深刻で都小航外船の合同が傳へられるが到底不可能だ自然淘汰より外はない、例へばタクシーのやうなものでタクシーもあれだけ市中を流してゐるから便利なんだ不景氣と云つても私の方は八十萬噸から動いてゐる、噸々その大半がチャーターだからネ、深刻經營が續けてゐるだらうつて、さうなんだが儲ける所もなくてはネ、又儲込みがあるといけないから儲り吹聽しないやうに願む、各國ともに關稅增徵を敢行してゐるが何れの國の海運界の承認も小村氏が外務大臣であつたら三日にして斷行したらう、小村流を汲む內田新大臣だから遂く承任するだらう

戰死船員の遺族へ

一萬圓を贈與

【ロンドン八日發聯合】英國國王陛下の御名代として、ヨーク公殿下は、八日午前十時、ロンドン市內ギルドホールに於て、英國海運業者の代表者を招集し、歐洲大戰中、戰死した英國船員の遺族に對し、一萬圓を贈與する旨を發表した、

殘月譜讀者優待券配布

前券は今日限り

【ロンドン八日發聯合】英國國王陛下の御名代として、ヨーク公殿下は、八日午前十時、ロンドン市內ギルドホールに於て、英國海運業者の代表者を招集し、歐洲大戰中、戰死した英國船員の遺族に對し、一萬圓を贈與する旨を發表した、

戰死船員の遺族へ

一萬圓を贈與

【ロンドン八日發聯合】英國國王陛下の御名代として、ヨーク公殿下は、八日午前十時、ロンドン市內ギルドホールに於て、英國海運業者の代表者を招集し、歐洲大戰中、戰死した英國船員の遺族に對し、一萬圓を贈與する旨を發表した、

殘月譜讀者優待券配布

前券は今日限り

特別廣告

七月八日
明治卅一年
富士村イチ儀
千葉縣市川町ニ於テ病氣療養中ノ處昨八日午後二時死去致シ候間此段生前ノ御交誼ニ對シ茲ニ謹告
追テ葬儀ハ十日午後四時ヨリ自宅ニ於テ執行致シ候間此段申添候
富士村太郎
倉成角太郎
鳥井信治郎
金子秋太郎
宇和川三郎
庄司吾作
藤原志朗
倉辰治
岡村任
深澤三太
藤本寅彥
代表者
友人
總代
發人

漢文臺灣日日新報

農業土木事業案
農林省案正式決定

八日東京電。農村救濟應急策。農林省關農業土木事業豫算其他。七日午後一時。在農相官邸開省議。協議結果。八日閣議散會後之五相會議。決定提案農業土木事業。大體如左。
一、農業土木事業費一億八千萬圓。平均五成約一億五千萬圓。以國庫補助之
一、所殘經費一億三千萬圓。依低利融資。
原案於八日五省會議。
一、與內務省土木事業重複之協定。
一、欲避中間之一方的。國庫補助率。使內務農林間得均衡
就此等重複相協議。求農林省案之諒解。乃至於正式決定也。

新外相對在外使臣
發訓電當禮辭

七日東京電。內田外相。破從來之例。七日對在外帝國各使臣。發左記訓電。以當就任禮辭。
今者內外時局重大。欲捧一身。以盡犬馬之誠。切望各員一致協力。開明帝國公正態度。以貫徹局打開。國運進展。盡最善手段也。

調查委員一行
正式訪問內田外相

七日東京電。聯盟調查團一行（除律敦爾）。與吉田大使同伴。七日午前十一時。到外務省。正式訪問內田外相。交換寒暄。且讀今後行事。同二十分辭去。
即答。拓相於十一時十五分。歸官相官邸。將藏相窓見。報告於首相。結局決定棍原氏。

馬占山之子
懇給軍費

七日南京電。馬占山之子馬奎。在南京懇汪兆銘氏補給軍費。七日赴上海。
上海將募集寄附。馬奎謂軍費。若無補給。則馬占山軍。以後不能再維持一月間也。

奉天省小中學
教日本語

七日奉天電。滿洲國內。日本語學習熱旺盛。奉天省教育廳。自九月新學期起。於奉天全省各小學校欲置解日本語之教員。又中等學校以上。配日本人教員。一齊教育日本語。
（郵貨落（八十五錢）八日農務省公表之七月一日現在美棉耕作段別統計。一般耕作段別減少九分內外。

推梶原氏
求藏相諒解

八日東京電。滿鐵總裁。於八日五相會議。決薦梶原前勳。組總裁。氏乃財界關係者。須發高橋藏相慫見。永井拓相。午前十時半。訪問閣議缺席之藏相於表町私邸。求其諒解。
藏相謂欲看時勢考慮。不肯

美棉市況

七日紐育電。七日美棉市場。因產棉地方降雨已霽實派糶賣。前日騰勢遂折。急落十六乃至十九磅引。
（郵貨落（八十五錢）八日農務省公表之七月一日現在美棉耕作段別統計。一般耕作段別減少九分內外。

軍縮會議散會宣言
美國要求包含三點

七日華府電。郭泰案之討議。七日午後。於一般委員會行之。討議前魏武遜氏以郭泰案乃僅反褒獎的歡迎之辭。非得滿足者。爲前提
軍縮會議散會宣言中。要求包含左記三點。
一、原則支持三分之一案。二、決定會議再開期日。
三、會議休會中。設郭泰案研究實行專門委員會。

哈市海關爲根城
國際共產陰謀暴露

七日哈爾賓電。哈爾賓海關爲本部之日俄英華人國際的共產黨陰謀暴露。兩官吏俄人被氏。七日午前十一時被捕。家宅搜索結果。押收多數不穩文書。關員舊官吏俄人八名。以哈爾賓海關爲本部。巧與中俄共產黨連絡。圖滿洲赤化。取調結果。國際的或波及於意外方面也。

島米移入制限
二組合糾合全島米業者及街庄長
十七日開反對大會

臺灣米移入制限案。反對大會。茲由臺北州米穀商同業組合。臺灣正米市場組合三組合主催。欲喚起全島米穀關係業者。街庄長之輿論。八日午後一時。
三組合幹部。在正米市場開緊急協議會。決定左記事項。
一、本社東京特電。督府審議會。督府審議會。河合商工課長等陳情。拉打電於首相。
池產業。外課員數名。亦復同地方官々制商改正案。
臨席。席上各役員。就各條項。熱誠討論。得滿場一致贊成後。更由小池主事。懇々勸告以此後各役員。宜和衷共濟。一歸從來維密之遺情。爲組合業務發展上努力。議至八時過散會。其關於是要開之臨時總會。略定爲來八月中。該總代制內。容每組合員十名。選出總代員一名十名以上者。依四捨五入之法計算。將全組合員散處區域。分作大小區。凡十四區如是人數可得八十餘名云。

督府官制改正
在法制局審議
經高橋事務官說明

本社東京特電。督府審議會。河合商工課長等陳情。去六日抵京。翌日到督府。敘上京禮辭。順道拜訪法制局。高橋事務官。即日到法制局。說明云。
一、欲避中間之一方的。國庫補助率。使內務農林間得均衡
一、農業土木事業費一億八千萬圓。平均五成約一億五千萬圓。以國庫補助之
一、所殘經費一億三千萬圓。依低利融資。
原案於八日五省會議。
一、與內務省土木事業重複之協定。
一、欲避中間之一方的。國庫補助率。使內務農林間得均衡
就此等重複相協議。求農林省案之諒解。乃至於正式決定也。

斗六郡產組
聯合研究

斗六郡下產業組合。第一回聯合研究會。訂來十日上午九時起。開於斗六街役場樓上會議室。當日郡下產業組合役職員。全部務要出席。諮問事項及協議事項指示事項如左。

愛國機墜落續報
離陸後機關又復故障
急廻轉左方著陸
機體觸三丈餘樹突落

既報臺灣愛國二十六號機。翼大破。右翼彎曲。及機脚露出等云。
離陸前機關發生故障。修理後。飛上五十米。復起故障。其時已在練兵場東方馬場。可上空。欲急廻轉于左方。等陸于堤防邊田園。因場所狹隘。突然機體。觸及三丈餘高樹。切斷一丈五尺。餘樹枝。機體突落于五十米前堤防下。其時在練兵場諸員口。急赴現地。救助自俱。之根本少時。高橋事務官。收容于使用。搭乘者均負輕傷。

獻納式照豫定
急修繕機體

據臺灣軍司令部。八日發表如左。
一、本日午前十時愛國第二十六號（愛號）在臺北練兵場試驗飛行中。發動機生故障。不時著陸于場外而機體若干損傷。可即修理。
軍縮會議散會宣言中。要求包含左記三點。
一、原則支持三分之一案。二、決定會議再開期日。
三、會議休會中。設郭泰案研究實行專門委員會。

軍司令部
總動員
有若戰時忙碌

愛國第二十六號（愛號）。不時著陸。機體破損。搭乘者負傷二師。軍司令部總動員。副官室。則有小林高級副官。及西田。宮內兩副官。正急於重發表辭

羅東小學生腦脊炎
警察衛生嚴重警戒
大消毒後開始健康調查

羅東小學校四年生。江頭信子。年十一。去三日夜突然發熱嘔吐。五日入宜蘭病院治療。翌六日。判明爲流行性之腦脊髓炎。由宜蘭是日午後二時頃。由宜蘭病院。通知于羅東郡警察課。即時派白木警部補。出爲監督。警察官。及街吏員。竝衛生員。總動員。對病人之家。及小學校竝便所加以大消毒。又對病人之家。出入口張繩。置巡查嚴重警戒。及謝絕附近一帶交通。翌七日朝。因信子死去。警察課。更加倍嚴重取締。乃對小學校童兒三百餘名。及附近各戶。派警察官。開始健康調查。據羅東街林醫師談云。
一依州當局旨趣。起草向來臨時總會席上。提出之定款變更條項。更於去七日下午四時。招集諸理監事一同。在同組合事務所樓上。開役員會。是日小

高雄州小公校
教員學事講習

高雄州下小公學校。訂自十日起。夏季休暇。此期間中。當局欲主開教育。農業。體育外種研究講習會。圖教員智識向上。現各準備中。其講習種別。
▲教育講習會。期間。自八月十二日至十八日。會場。在州書年會館。講習員。小公校長。首席訓導四十名。講師。西巒高中校長外三名。
▲農業講習會。期間。八月五日至十六日。會場在屏東農業學校。講習員。
小公校教員五十名。講師。農業表。向總督。長官。加藤拔師。福田屏東校長。商產局長。州知事。商工課外十二名。
▲體育講習會。期間八月十七日至三十日。會場在嘉義女學校。講習員。小公校教員三十名。講師。勝谷視學外三名。
▲國語講習會。期間。八月二十日至二十六日。會場在高雄第二小學校。講習員。公校本島人教員五十名。講師。坂上高女。赤澤高中兩教諭。
▲學校不能講習會。期間。七月二十日至二十六日。會場在高雄第一學校。講習員。小公校女教員四十名。講師。屏東州技師。中田警察部外一名。

時評

○
陸相談以衆陸軍爲基礎。先行內部精神改革。以明其處新時代之本義。用人行政。一本人物。事有關軍事。農業土木事業。大體如左。
一、農業土木事業費一億八千萬圓。平均五成約一億五千萬圓。以國庫補助之
一、所殘經費一億三千萬圓。依低利融資。
原案於八日五省會議。
一、與內務省土木事業重複之協定。
一、欲避中間之一方的。國庫補助率。使內務農林間得均衡
就此等重複相協議。求農林省案之諒解。乃至於正式決定也。

新外相對在外使臣
發訓電當禮辭

七日東京電。內田外相。破從來之例。七日對在外帝國各使臣。發左記訓電。以當就任禮辭。
今者內外時局重大。欲捧一身。以盡犬馬之誠。切望各員一致協力。開明帝國公正態度。以貫徹局打開。國運進展。盡最善手段也。

調查委員一行
正式訪問內田外相

七日東京電。聯盟調查團一行（除律敦爾）。與吉田大使同伴。七日午前十一時。到外務省。正式訪問內田外相。交換寒暄。且讀今後行事。同二十分辭去。
即答。拓相於十一時十五分。歸官相官邸。將藏相窓見。報告於首相。結局決定棍原氏。

馬占山之子
懇給軍費

七日南京電。馬占山之子馬奎。在南京懇汪兆銘氏補給軍費。七日赴上海。
上海將募集寄附。馬奎謂軍費。若無補給。則馬占山軍。以後不能再維持一月間也。

奉天省小中學
教日本語

七日奉天電。滿洲國內。日本語學習熱旺盛。奉天省教育廳。自九月新學期起。於奉天全省各小學校欲置解日本語之教員。又中等學校以上。配日本人教員。一齊教育日本語。
（郵貨落（八十五錢）八日農務省公表之七月一日現在美棉耕作段別統計。一般耕作段別減少九分內外。

推梶原氏
求藏相諒解

八日東京電。滿鐵總裁。於八日五相會議。決薦梶原前勳。組總裁。氏乃財界關係者。須發高橋藏相慫見。永井拓相。午前十時半。訪問閣議缺席之藏相於表町私邸。求其諒解。
藏相謂欲看時勢考慮。不肯

美棉市況

七日紐育電。七日美棉市場。因產棉地方降雨已霽實派糶賣。前日騰勢遂折。急落十六乃至十九磅引。
（郵貨落（八十五錢）八日農務省公表之七月一日現在美棉耕作段別統計。一般耕作段別減少九分內外。

軍縮會議散會宣言
美國要求包含三點

七日華府電。郭泰案之討議。七日午後。於一般委員會行之。討議前魏武遜氏以郭泰案乃僅反褒獎的歡迎之辭。非得滿足者。爲前提
軍縮會議散會宣言中。要求包含左記三點。
一、原則支持三分之一案。二、決定會議再開期日。
三、會議休會中。設郭泰案研究實行專門委員會。

哈市海關爲根城
國際共產陰謀暴露

七日哈爾賓電。哈爾賓海關爲本部之日俄英華人國際的共產黨陰謀暴露。兩官吏俄人被氏。七日午前十一時被捕。家宅搜索結果。押收多數不穩文書。關員舊官吏俄人八名。以哈爾賓海關爲本部。巧與中俄共產黨連絡。圖滿洲赤化。取調結果。國際的或波及於意外方面也。

島米移入制限
二組合糾合全島米業者及街庄長
十七日開反對大會

臺灣米移入制限案。反對大會。茲由臺北州米穀商同業組合。臺灣正米市場組合三組合主催。欲喚起全島米穀關係業者。街庄長之輿論。八日午後一時。
三組合幹部。在正米市場開緊急協議會。決定左記事項。
一、本社東京特電。督府審議會。督府審議會。河合商工課長等陳情。拉打電於首相。
池產業。外課員數名。亦復同
臨席。席上各役員。就各條項。熱誠討論。得滿場一致贊成後。更由小池主事。懇々勸告以此後各役員。宜和衷共濟。一歸從來維密之遺情。爲組合業務發展上努力。議至八時過散會。其關於是要開之臨時總會。略定爲來八月中。該總代制內。容每組合員十名。選出總代員一名十名以上者。依四捨五入之法計算。將全組合員散處區域。分作大小區。凡十四區如是人數可得八十餘名云。

斗六郡產組
聯合研究

斗六郡下產業組合。第一回聯合研究會。訂來十日上午九時起。開於斗六街役場樓上會議室。當日郡下產業組合役職員。全部務要出席。諮問事項及協議事項指示事項如左。

愛國機墜落續報
離陸後機關又復故障
急廻轉左方著陸
機體觸三丈餘樹突落

既報臺灣。愛國二十六號機。翼大破。右翼彎曲。及機脚露出等云。
離陸前機關發生故障。修理後。飛上五十米。復起故障。其時已在練兵場東方馬場。可上空。欲急廻轉于左方。等陸于堤防邊田園。因場所狹隘。突然機體。觸及三丈餘高樹。切斷一丈五尺。餘樹枝。機體突落于五十米。前堤防下。其時在練兵場諸員口。急赴現地。救助自俱。之根本少時。高橋事務官。收容于使用。搭乘者均負輕傷。

獻納式照豫定
急修繕機體

據臺灣軍司令部。八日發表如左。
一、本日午前十時愛國第二十六號（愛號）在臺北練兵場試驗飛行中。發動機生故障。不時著陸于場外而機體若干損傷。可即修理。
軍縮會議散會宣言中。要求包含左記三點。
一、原則支持三分之一案。二、決定會議再開期日。
三、會議休會中。設郭泰案研究實行專門委員會。

羅東小學生腦脊炎
警察衛生嚴重警戒
大消毒後開始健康調查

羅東小學校四年生。江頭信子。年十一。去三日夜突然發熱嘔吐。五日入宜蘭病院治療。翌六日。判明爲流行性之腦脊髓炎。由宜蘭是日午後二時頃。由宜蘭病院。通知于羅東郡警察課。即時派白木警部補。出爲監督。警察官。及街吏員。竝衛生員。總動員。對病人之家。及小學校竝便所加以大消毒。又對病人之家。出入口張繩。置巡查嚴重警戒。及謝絕附近一帶交通。翌七日朝。因信子死去。警察課。更加倍嚴重取締。乃對小學校童兒三百餘名。及附近各戶。派警察官。開始健康調查。據羅東街林醫師談云。
一依州當局旨趣。起草向來臨時總會席上。提出之定款變更條項。更於去七日下午四時。招集諸理監事一同。在同組合事務所樓上。開役員會。是日小

國民政府對俄政府
提議不承認滿洲
俄政府欲拒絕之

七日哈爾賓電。據俄國一邊消息。南京政府。使在莫斯科中國代表王曾想。對蘇聯政府。欲速回復中俄國交。俄國不承認滿洲國。
一、須速回復中俄國交。俄國不承認滿洲國。
一、右之代價。南京政府。管東自系俄人除謀。々政治的國權擁護。對於俄國商品之輸入中國。與以特惠關稅。
面莫斯科政府。決欲拒絕此提案。靜觀滿洲中心之國際關係推移。

法承諾二十億馬克
政治的條件盡拒絕

七日路透電。德法兩國代表交涉結果。法國承諾德國賠償支拂總額三十億馬克之公協案。而平和議和條約其他政治的條件。斷乎拒絕之。

時評

○
陸相談以衆陸軍爲基礎。先行內部精神改革。以明其處新時代之本義。用人行政。一本人物。事有關軍事。農業土木事業。大體如左。
一、農業土木事業費一億八千萬圓。平均五成約一億五千萬圓。以國庫補助之
一、所殘經費一億三千萬圓。依低利融資。
原案於八日五省會議。
一、與內務省土木事業重複之協定。
一、欲避中間之一方的。國庫補助率。使內務農林間得均衡
就此等重複相協議。求農林省案之諒解。乃至於正式決定也。

村邑火災

中壢郡楊梅庄人吳阿深所居之瓦屋一棟（面積四坪）。去六日夜。六時十五分。由竈下失火。焚至同時三十分撲滅。已灰燼一戶一棟云。

○
事有關陸軍者。要望實行。因爲合理。然其流弊所及或失之革。或淪於僞。防微杜漸。不可不先計及也。
同一農村之救濟也。內地之大者。農業土木事業案。農林省案已決。本島之小者。却未見具體決定。一般之消長。大死活問題也。最近爲留長官。全島躍起運動。更以其熱當之。
農業土木事業費。豫算二億八千萬圓。其中約一億五十萬圓。仰國庫援助補助。餘以低利資金融通。
種已有一成餘。晚二號自八成降。存五成。朝日種三成餘。其他小部分係雜種。
農會已決定方針。約來明年度勸改種。本期算出口六十萬袋。

北州蓬萊種
已大改良
來年不播接花

最近二三年間。臺北州下蓬萊種。晚二號（鳩卵接花）居十之八。然此種退化。白肚色劣。各方面皆不歡迎。粟每千斤減少四五圓。昨年上壩間組合。有鑑於斯。愛耕宮廳獎勵他良種。農會乃獎播臺中六十五號。本年旱害。此
會。講師粟原女子高師學校園藝部主事。併坂本由代南部。
漁民座談
苗栗郡下苑裡漁民。擬組織漁民以不漁故。生活困窮。苗栗郡下苑裡漁民會。爲打開漁業不況。
其他政治的條件。斷乎拒絕之。

法承諾二十億馬克
政治的條件盡拒絕

七日路透電。德法兩國代表交涉結果。法國承諾德國賠償支拂總額三十億馬克之公協案。而平和議和條約其他政治的條件。斷乎拒絕之。

村邑火災

中壢郡楊梅庄人吳阿深所居之瓦屋一棟（面積四坪）。去六日夜。六時十五分。由竈下失火。焚至同時三十分撲滅。已灰燼一戶一棟云。

○
事有關陸軍者。要望實行。因爲合理。然其流弊所及或失之革。或淪於僞。防微杜漸。不可不先計及也。
同一農村之救濟也。內地之大者。農業土木事業案。農林省案已決。本島之小者。却未見具體決定。一般之消長。大死活問題也。最近爲留長官。全島躍起運動。更以其熱當之。
農業土木事業費。豫算二億八千萬圓。其中約一億五十萬圓。仰國庫援助補助。餘以低利資金融通。
種已有一成餘。晚二號自八成降。存五成。朝日種三成餘。其他小部分係雜種。
農會已決定方針。約來明年度勸改種。本期算出口六十萬袋。

北州蓬萊種
已大改良
來年不播接花

最近二三年間。臺北州下蓬萊種。晚二號（鳩卵接花）居十之八。然此種退化。白肚色劣。各方面皆不歡迎。粟每千斤減少四五圓。昨年上壩間組合。有鑑於斯。愛耕宮廳獎勵他良種。農會乃獎播臺中六十五號。本年旱害。此
會。講師粟原女子高師學校園藝部主事。併坂本由代南部。
漁民座談
苗栗郡下苑裡漁民。擬組織漁民以不漁故。生活困窮。苗栗郡下苑裡漁民會。爲打開漁業不況。
其他政治的條件。斷乎拒絕之。

氷價大崩亂
盛傳大日本製氷脫賣
顏主任供給氷塊於氷販謀賤賣
各會社實行倉口監督

昌記入。同夜大日本製冰宿直員。吳顏有仁氏若望早數益不容。顏氏雖免官任云々。

氷仲賣組合員
一部購買
林銅爐氏談

關此。氷仲買人組合長林銅爐氏談曰。
大日本製氷經氷販陳某中道某之手脫賣。風聞已久。因即組合員外購買而外。組合員中。亦有一部購買。致氷價不能一致。組合員中。有質問之人。則回答絕無是事。云々。

氷仲買人不平
暗向他會社
購買較賤氷塊

市內氷仲買人五六名。因氷價崩。若向組合購入。每塊要二圓六十錢。乃於去八日。暗中向板橋海山製氷。每塊以一圓五十錢價格購入云。

密賣阿片
罰金六十圓

臺北市大橋町一丁目八十番地翁盛枝。年三十。去五日午後五時半。突向阿片吸食者。購買阿片十五匁。使賣於人。被發覺告。八日午前九時半。被清水刑事主任。處以罰金六十圓。

新竹
學事講習

新竹州本年暑假中。擬招集小公學校教員。開各種學事講習會。訂本月十二日起六日間。
假新竹小校講堂。開國語講習會。訂本月十二日起六日間。
嘉義
調查畜牛
由臺灣畜產組合主催。定十一日起至二十八日。派佐々木技手。及獸醫數名。分赴各部落調查畜牛健康。並開家畜衛生講話會云。

郡開會式

苑裡州主催農家富年幹部講習會。設實業教育講習會。定十一日午前八時。在臺灣農林學校。舉開會式。

現金失去

嘉義郡大林庄拂子二三甕溪之家。去六日午前五時。至同九時之間。家人不在中。失落現金八十八圓。同郡警察課。捜索。各刑事。立張非常線。捜查犯人云。

東石
海浴礙商

東石郡東石庄及布袋庄之中心地點。發見一海水浴場適宜之地。名白水湖。別名蚵島。乃當時帝國領海之時。東伏見宮。由此地上陸遊歷。自前年來。東石廳當局。佳賓地視務。見該地四面。風光秀麗。而且浴客往來便利。自動車可到。交通亦便。乃于七日午前九時。招集郡下各界官紳人士百餘名。在郡役所樓上。開磋商會。由齋藤郡守。說明該地之形勢。以地圖披露說明。詳細指明。徵問創設海水浴場之事。得滿場一致贊成。次由齋藤郡守。指名創設委員十餘名。正午受齋。藤郡守。指名創設委員十餘名。而散。附記。朴子街長黃鴻興氏。
即日當期該海水浴場之費金二

嘉義
調查畜牛

由臺灣畜產組合主催。定十一日起至二十八日。派佐々木技手。及獸醫數名。分赴各部落調查畜牛健康。並開家畜衛生講話會云。

郡開會式

苑裡州主催農家富年幹部講習會。設實業教育講習會。定十一日午前八時。在臺灣農林學校。舉開會式。

現金失去

嘉義郡大林庄拂子二三甕溪之家。去六日午前五時。至同九時之間。家人不在中。失落現金八十八圓。同郡警察課。捜索。各刑事。立張非常線。捜查犯人云。

氷價大崩亂
盛傳大日本製氷脫賣
顏主任供給氷塊於氷販謀賤賣
各會社實行倉口監督

北都氷界。自入七月。以來市價忽大崩亂。或曉暗。或賣賜。各氷仲買人。皆吐不平。盛傳大日本製氷會社。實行倉口監督。
製氷施安氏談曰。
此等風聲。傳之已久。故余往日亦曾往大日本製氷。質問副所長眞川照夫氏。但彼則絕對否認。余乃奔走六會社之間。提議實行往日所決議倉口監督之事。獲一同即日實行回答。已於去七日。有馥泉製氷陳文欽氏。監督大日本製氷倉口。而臺灣。富砂。士林諸人。亦監督馥泉。大和兩會社。以防日夜間之脫賣云
曾質問副所長
絕對否認
大和施安氏談

關此氷塊脫賣之事。大和製氷施安氏談曰。
此等風聲。傳之已久。故余往日亦曾往大日本製氷。質問副所長眞川照夫氏。但彼則絕對否認。余乃奔走六會社之間。提議實行往日所決議倉口監督之事。獲一同即日實行回答。已於去七日。有馥泉製氷陳文欽氏。監督大日本製氷倉口。而臺灣。富砂。士林諸人。亦監督馥泉。大和兩會社。以防日夜間之脫賣云

氷仲買人不平
暗向他會社
購買較賤氷塊

市內氷仲買人五六名。因氷價崩。若向組合購入。每塊要二圓六十錢。乃於去八日。暗中向板橋海山製氷。每塊以一圓五十錢價格購入云。

密賣阿片
罰金六十圓

臺北市大橋町一丁目八十番地翁盛枝。年三十。去五日午後五時半。突向阿片吸食者。購買阿片十五匁。使賣於人。被發覺告。八日午前九時半。被清水刑事主任。處以罰金六十圓。

新竹
學事講習

新竹州本年暑假中。擬招集小公學校教員。開各種學事講習會。訂本月十二日起六日間。
假新竹小校講堂。開國語講習會。訂本月十二日起六日間。

嘉義
調查畜牛

由臺灣畜產組合主催。定十一日起至二十八日。派佐々木技手。及獸醫數名。分赴各部落調查畜牛健康。並開家畜衛生講話會云。

郡開會式

苑裡州主催農家富年幹部講習會。設實業教育講習會。定十一日午前八時。在臺灣農林學校。舉開會式。

現金失去

嘉義郡大林庄拂子二三甕溪之家。去六日午前五時。至同九時之間。家人不在中。失落現金八十八圓。同郡警察課。捜索。各刑事。立張非常線。捜查犯人云。

氷價大崩亂
盛傳大日本製氷脫賣
顏主任供給氷塊於氷販謀賤賣
各會社實行倉口監督

北都氷界。自入七月。以來市價忽大崩亂。或曉暗。或賣賜。各氷仲買人。皆吐不平。盛傳大日本製氷會社。實行倉口監督。
製氷施安氏談曰。
此等風聲。傳之已久。故余往日亦曾往大日本製氷。質問副所長眞川照夫氏。但彼則絕對否認。余乃奔走六會社之間。提議實行往日所決議倉口監督之事。獲一同即日實行回答。已於去七日。有馥泉製氷陳文欽氏。監督大日本製氷倉口。而臺灣。富砂。士林諸人。亦監督馥泉。大和兩會社。以防日夜間之脫賣云
曾質問副所長
絕對否認
大和施安氏談

關此氷塊脫賣之事。大和製氷施安氏談曰。
此等風聲。傳之已久。故余往日亦曾往大日本製氷。質問副所長眞川照夫氏。但彼則絕對否認。余乃奔走六會社之間。提議實行往日所決議倉口監督之事。獲一同即日實行回答。已於去七日。有馥泉製氷陳文欽氏。監督大日本製氷倉口。而臺灣。富砂。士林諸人。亦監督馥泉。大和兩會社。以防日夜間之脫賣云

氷仲買人不平
暗向他會社
購買較賤氷塊

市內氷仲買人五六名。因氷價崩。若向組合購入。每塊要二圓六十錢。乃於去八日。暗中向板橋海山製氷。每塊以一圓五十錢價格購入云。

密賣阿片
罰金六十圓

臺北市大橋町一丁目八十番地翁盛枝。年三十。去五日午後五時半。突向阿片吸食者。購買阿片十五匁。使賣於人。被發覺告。八日午前九時半。被清水刑事主任。處以罰金六十圓。

新竹
學事講習

新竹州本年暑假中。擬招集小公學校教員。開各種學事講習會。訂本月十二日起六日間。
假新竹小校講堂。開國語講習會。訂本月十二日起六日間。

嘉義
調查畜牛

由臺灣畜產組合主催。定十一日起至二十八日。派佐々木技手。及獸醫數名。分赴各部落調查畜牛健康。並開家畜衛生講話會云。

郡開會式

苑裡州主催農家富年幹部講習會。設實業教育講習會。定十一日午前八時。在臺灣農林學校。舉開會式。

現金失去

嘉義郡大林庄拂子二三甕溪之家。去六日午前五時。至同九時之間。家人不在中。失落現金八十八圓。同郡警察課。捜索。各刑事。立張非常線。捜查犯人云。

東石
海浴礙商

東石郡東石庄及布袋庄之中心地點。發見一海水浴場適宜之地。名白水湖。別名蚵島。乃當時帝國領海之時。東伏見宮。由此地上陸遊歷。自前年來。東石廳當局。佳賓地視務。見該地四面。風光秀麗。而且浴客往來便利。自動車可到。交通亦便。乃于七日午前九時。招集郡下各界官紳人士百餘名。在郡役所樓上。開磋商會。由齋藤郡守。說明該地之形勢。以地圖披露說明。詳細指明。徵問創設海水浴場之事。得滿場一致贊成。次由齋藤郡守。指名創設委員十餘名。正午受齋。藤郡守。指名創設委員十餘名。而散。附記。朴子街長黃鴻興氏。
即日當期該海水浴場之費金二

高雄
閻密賣春

七日午前一時頃。高雄市旗後町派出所巡查。檢舉密賣春婦閻密雄。及其情夫。
一、須速回復中俄國交。俄國不承認滿洲國。
一、右之代價。南京政府。管東自系俄人除謀。々政治的國權擁護。對於俄國商品之輸入中國。與以特惠關稅。
面莫斯科政府。決欲拒絕此提案。靜觀滿洲中心之國際關係推移。

法承諾二十億馬克
政治的條件盡拒絕

七日路透電。德法兩國代表交涉結果。法國承諾德國賠償支拂總額三十億馬克之公協案。而平和議和條約其他政治的條件。斷乎拒絕之。

時評

○
陸相談以衆陸軍爲基礎。先行內部精神改革。以明其處新時代之本義。用人行政。一本人物。事有關軍事。農業土木事業。大體如左。
一、農業土木事業費一億八千萬圓。平均五成約一億五千萬圓。以國庫補助之
一、所殘經費一億三千萬圓。依低利融資。
原案於八日五省會議。
一、與內務省土木事業重複之協定。
一、欲避中間之一方的。國庫補助率。使內務農林間得均衡
就此等重複相協議。求農林省案之諒解。乃至於正式決定也。

新外相對在外使臣
發訓電當禮辭

七日東京電。內田外相。破從來之例。七日對在外帝國各使臣。發左記訓電。以當就任禮辭。
今者內外時局重大。欲捧一身。以盡犬馬之誠。切望各員一致協力。開明帝國公正態度。以貫徹局打開。國運進展。盡最善手段也。

調查委員一行
正式訪問內田外相

七日東京電。聯盟調查團一行（除律敦爾）。與吉田大使同伴。七日午前十一時。到外務省。正式訪問內田外相。交換寒暄。且讀今後行事。同二十分辭去。
即答。拓相於十一時十五分。歸官相官邸。將藏相窓見。報告於首相。結局決定棍原氏。

馬占山之子
懇給軍費

七日南京電。馬占山之子馬奎。在南京懇汪兆銘氏補給軍費。七日赴上海。
上海將募集寄附。馬奎謂軍費。若無補給。則馬占山軍。以後不能再維持一月間也。

奉天省小中學
教日本語

七日奉天電。滿洲國內。日本語學習熱旺盛。奉天省教育廳。自九月新學期起。於奉天全省各小學校欲置解日本語之教員。又中等學校以上。配日本人教員。一齊教育日本語。
（郵貨落（八十五錢）八日農務省公表之七月一日現在美棉耕作段別統計。一般耕作段別減少九分內外。

推梶原氏
求藏相諒解

八日東京電。滿鐵總裁。於八日五相會議。決薦梶原前勳。組總裁。氏乃財界關係者。須發高橋藏相慫見。永井拓相。午前十時半。訪問閣議缺席之藏相於表町私邸。求其諒解。
藏相謂欲看時勢考慮。不肯

美棉市況

七日紐育電。七日美棉市場。因產棉地方降雨已霽實派糶賣。前日騰勢遂折。急落十六乃至十九磅引。
（郵貨落（八十五錢）八日農務省公表之七月一日現在美棉耕作段別統計。一般耕作段別減少九分內外。

軍縮會議散會宣言
美國要求包含三點

七日華府電。郭泰案之討議。七日午後。於一般委員會行之。討議前魏武遜氏以郭泰案乃僅反褒獎的歡迎之辭。非得滿足者。爲前提
軍縮會議散會宣言中。要求包含左記三點。
一、原則支持三分之一案。二、決定會議再開期日。
三、會議休會中。設郭泰案研究實行專門委員會。

哈市海關爲根城
國際共產陰謀暴露

七日哈爾賓電。哈爾賓海關爲本部之日俄英華人國際的共產黨陰謀暴露。兩官吏俄人被氏。七日午前十一時被捕。家宅搜索結果。押收多數不穩文書。關員舊官吏俄人八名。以哈爾賓海關爲本部。巧與中俄共產黨連絡。圖滿洲赤化。取調結果。國際的或波及於意外方面也。

島米移入制限
二組合糾合全島米業者及街庄長
十七日開反對大會

臺灣米移入制限案。反對大會。茲由臺北州米穀商同業組合。臺灣正米市場組合三組合主催。欲喚起全島米穀關係業者。街庄長之輿論。八日午後一時。
三組合幹部。在正米市場開緊急協議會。決定左記事項。
一、本社東京特電。督府審議會。督府審議會。河合商工課長等陳情。拉打電於首相。
池產業。外課員數名。亦復同
臨席。席上各役員。就各條項。熱誠討論。得滿場一致贊成後。更由小池主事。懇々勸告以此後各役員。宜和衷共濟。一歸從來維密之遺情。爲組合業務發展上努力。議至八時過散會。其關於是要開之臨時總會。略定爲來八月中。該總代制內。容每組合員十名。選出總代員一名十名以上者。依四捨五入之法計算。將全組合員散處區域。分作大小區。凡十四區如是人數可得八十餘名云。

斗六郡產組
聯合研究

斗六郡下產業組合。第一回聯合研究會。訂來十日上午九時起。開於斗六街役場樓上會議室。當日郡下產業組合役職員。全部務要出席。諮問事項及協議事項指示事項如左。

愛國機墜落續報
離陸後機關又復故障
急廻轉左方著陸
機體觸三丈餘樹突落

既報臺灣。愛國二十六號機。翼大破。右翼彎曲。及機脚露出等云。
離陸前機關發生故障。修理後。飛上五十米。復起故障。其時已在練兵場東方馬場。可上空。欲急廻轉于左方。等陸于堤防邊田園。因場所狹隘。突然機體。觸及三丈餘高樹。切斷一丈五尺。餘樹枝。機體突落于五十米。前堤防下。其時在練兵場諸員口。急赴現地。救助自俱。之根本少時。高橋事務官。收容于使用。搭乘者均負輕傷。

獻納式照豫定
急修繕機體

據臺灣軍司令部。八日發表如左。
一、本日午前十時愛國第二十六號（愛號）在臺北練兵場試驗飛行中。發動機生故障。不時著陸于場外而機體若干損傷。可即修理。
軍縮會議散會宣言中。要求包含左記三點。
一、原則支持三分之一案。二、決定會議再開期日。
三、會議休會中。設郭泰案研究實行專門委員會。

羅東小學生腦脊炎
警察衛生嚴重警戒
大消毒後開始健康調查

羅東小學校四年生。江頭信子。年十一。去三日夜突然發熱嘔吐。五日入宜蘭病院治療。翌六日。判明爲流行性之腦脊髓炎。由宜蘭是日午後二時頃。由宜蘭病院。通知于羅東郡警察課。即時派白木警部補。出爲監督。警察官。及街吏員。竝衛生員。總動員。對病人之家。及小學校竝便所加以大消毒。又對病人之家。出入口張繩。置巡查嚴重警戒。及謝絕附近一帶交通。翌七日朝。因信子死去。警察課。更加倍嚴重取締。乃對小學校童兒三百餘名。及附近各戶。派警察官。開始健康調查。據羅東街林醫師談云。
一依州當局旨趣。起草向來臨時總會席上。提出之定款變更條項。更於去七日下午四時。招集諸理監事一同。在同組合事務所樓上。開役員會。是日小

國民政府對俄政府
提議不承認滿洲
俄政府欲拒絕之

七日哈爾賓電。據俄國一邊消息。南京政府。使在莫斯科中國代表王曾想。對蘇聯政府。欲速回復中俄國交。俄國不承認滿洲國。
一、須速回復中俄國交。俄國不承認滿洲國。
一、右之代價。南京政府。管東自系俄人除謀。々政治的國權擁護。對於俄國商品之輸入中國。與以特惠關稅。
面莫斯科政府。決欲拒絕此提案。靜觀滿洲中心之國際關係推移。

法承諾二十億馬克
政治的條件盡拒絕

七日路透電。德法兩國代表交涉結果。法國承諾德國賠償支拂總額三十億馬克之公協案。而平和議和條約其他政治的條件。斷乎拒絕之。

時評

○
陸相談以衆陸軍爲基礎。先行內部精神改革。以明其處新時代之本義。用人行政。一本人物。事有關軍事。農業土木事業。大體如左。
一、農業土木事業費一億八千萬圓。平均五成約一億五千萬圓。以國庫補助之
一、所殘經費一億三千萬圓。依低利融資。
原案於八日五省會議。
一、與內務省土木事業重複之協定。
一、欲避中間之一方的。國庫補助率。使內務農林間得均衡
就此等重複相協議。求農林省案之諒解。乃至於正式決定也。

新外相對在外使臣
發訓電當禮辭

七日東京電。內田外相。破從來之例。七日對在外帝國各使臣。發左記訓電。以當就任禮辭。
今者內外時局重大。欲捧一身。以盡犬馬之誠。切望各員一致協力。開明帝國公正態度。以貫徹局打開。國運進展。盡最善手段也。

調查委員一行
正式訪問內田外相

七日東京電。聯盟調查團一行（除律敦爾）。與吉田大使同伴。七日午前十一時。到外務省。正式訪問內田外相。交換寒暄。